

HOSPITAL GENERAL DE MURCIA. 1989

El objetivo fundamental de cualquier institución hospitalaria debe centrarse en la mejora de su nivel asistencial, en cualquiera de sus aspectos, hacia sus usuarios.

El reto para la Dirección estaría basado en sobre qué aspectos debe incidir para la consecución de este objetivo prioritario.

En nuestro caso la Dirección ha querido a lo largo de 1989, mejorar determinados aspectos de la dinámica hospitalaria para la consecución de ese objetivo. Por ello nos centramos fundamentalmente en los siguientes campos de actuación:

En primer lugar, en una política de personal encaminada a mejorar tanto cualitativa como cuantitativamente los aspectos retributivos de todos los estamentos sin olvidar las necesarias condiciones de trabajo.

En segundo lugar, impulsando la necesaria labor docente tanto pre como post graduada, conscientes de que ésta movilizaría la inquietud innovadora y de autoexigencia de los profesionales sanitarios, así como el apoyo y ayuda de la investigación clínica.

En tercer lugar, y siguiendo con la directriz inversora mejorando las deficiencias entre servicios, infraestructurales, de dotación y equipamiento en electromedicina, con adecuación a las necesidades diagnósticas actuales.

Y por último, potenciar las medidas encaminadas a mejorar los niveles de facturación por todos los conceptos, no por ánimo de lucro, sino por exigencia del control del gasto público en un intento de autofinanciación.

En el acercamiento a estos objetivos, hay que, necesariamente, agradecer a todo el personal de la Consejería de Sanidad, y, especialmente al personal de este Hospital General, su dedicación y entrega.

RAMON DE PRADO SERRANO
EL DIRECTOR

**HOSPITAL GENERAL
ORGANIGRAMA**

Organos de Dirección

Director: D. Ramón de Prado Serrano

Subdirectores de Area:

Servicios Quirúrgicos: Dr. Ródenas Moncada

Servicios Médicos: Dr. González Sicilia

Consultas Externas y Admon: Dr. Ortolano Gómez

División Enfermería:

Director: D. Manuel Manzano González

Adjuntos de Enfermería: D^ª M^ª José López Montesinos

D. Antonio Valera Gil de Pareja

Supervisores: D. Julián Angel Cánovas Cánovas

(Hasta 17-11-89)

D^ª Carmen García Moreno

D^ª Mercedes García Ramón

D^ª Isabel García Sanchís

D. Manuel Garijo Bermúdez

(Hasta 17-11-89)

D^ª Enriqueta Hernández García

D^ª Dolores Lucas Munuera

D. Francisco Martínez Espín

D. Juan Martínez López

D^ª María del Mar Rodríguez Martínez

D^ª Concepción Rivera Rocamora

D. Juan José Rodríguez Mondéjar

D^ª Luisa Ruano Ríos

D^ª Mikaela Ruiz Mayor

D^ª Josefa Sánchez Martínez

D. Carlos Verde Colinas

(Desde 18-11-89)

División Administración:

Administrador: D. Bartolomé Fernández Cuello (hasta 16-3-89)

Administrador Adjunto: D. Agustín Torralba Salinas

Jefes de Negociado:

D^ª María Dolores Navarro Meseguer

D. Adrián Ortiz Gómez

Organos Colegiados

Comisión de Dirección:

Presidente: Dr. D. Ramón de Prado Serrano

Vocales: D. Manuel Manzano González

D. Bartolomé Fernández Cuello

(Hasta 16-3-89)

Organos de Participación y Asesoramiento

Junta Técnico Asistencial

Presidente: Dr. D. Ramón de Prado Serrano

Secretario: D^ª Carmen García Moreno

Vocales: Prof. Dr. Valdés Chavarri

Prof. Dr. Miralles Imperial

Dr. Martínez Artero

Dra. Lamata Iturria

Dr. Albarracín Marín Blázquez

Dr. López Andreu
 Dra. Reigadas López
 Prof. Dr. Martín Luengo
 Dr. González Sicilia
 Dr. Martínez Fresneda
 Dr. Ródenas Moncada
 Dr. Ortolano Gómez
 D. Manuel Manzano González
 D. Francisco Martínez Espín
 D^a Antonia María Sastre

COMISIONES TECNICAS

De Historias Clínicas, Recursos Diagnósticos, Control de Calidad y Mortalidad:

Presidente: Dr. de Prado Serrano
 Secretario: Dr. González Sicilia
 Vocales: Dr. López Andreu
 Dr. Sánchez Cañizares
 Dr. Albarraçin Marín Blázquez
 Dr. Guirao
 Dr. Martínez Fresneda
 Dra. Arcas
 Dr. Martínez Artero
 D. Genaro Cortés Angulo

De Farmacia, Política Antibiótica y Profilaxis Terapéutica e Infecciosa:

Presidente: Dr. de Prado Serrano
 Secretario: Dr. Cano
 Vocales: Dr. Romero Mas
 Dr. Berna
 Dr. Martínez Artero
 D^a María del Pozo Gadea
 Dra. Mas
 Dra. Sánchez Alvarez
 Dr. Rodríguez
 Prof. Dr. Martín Luengo
 D. Juan José Rodríguez Mondéjar
 Dr. García Basterrechea

De Tejidos, Tumores y Catástrofes:

Presidente: Dr. de Prado Serrano
 Secretario: Dr. Ródenas Moncada
 Vocales: Dr. Lozano
 Dra. Brufau
 Dr. Fontana Campiano
 Prof. Dr. Genovés
 Dr. Lax
 Dra. Lamata
 Prof. Dr. Hernández Calvo

D^o M. Fernández Marcelo
 D. Jesús Herrera Embid

De Docencia, Investigación, Ensayos Clínicos, Documentación Médica, Biblioteca,

Publicaciones y Deontología:

Presidente: Dr. de Prado Serrano
 Secretario: Dra. Segura
 Vocales: Dr. Muñoz
 Dr. Sánchez Gascón
 Dra. Brufau
 Dr. Tomás Vicente
 Dr. Albaladejo
 Dr. Nieto Jiménez
 Dra. Martínez
 Dra. Arcas
 Dra. Maeztu
 Dr. Meseguer Peña
 D. A. Ruiz Sánchez
 D^o M. Mendoza Cubero
 D^o M. Rujpérez Segura
 D. A. Giménez Hernández
 Prof. Dr. Valdés
 Prof. Dr. Barcia
 Prof. Dr. Sprekelsen
 Prof. Dr. Hernández Calvo
 Prof. Dr. Miralles
 Prof. Dr. Genovés
 Prof. Dr. Martín Luengo
 Dr. Escribano (Hasta agosto de 1989)
 Dr. Hernández Martínez
 Dr. Tourne
 Dr. Martínez Artero
 Dr. Martínez Hernández
 Dr. Séiquer
 Dr. de Hoyos
 Dra. López Arteché
 Dr. Sánchez Parra

INDICADORES GEOGRAFICOS Y DEMOGRAFICOS

Area de Salud

Aún en ausencia de una sectorización asistencial hospitalaria práctica, el Decreto número 27/1987 de 7 de mayo, por el que se delimitan las Areas de Salud de la Región de Murcia, responsabiliza parcialmente como hospital del Area VI, al Hospital General de Murcia.

El Area VI de Salud: Vega del Segura-Comarcal Oriental, comprende una población total de 148.457 habitantes. Las Zonas de Salud que incluyen son:

Zona 1. Abanilla
 Zona 2. Abarán
 Zona 6. Alguazas
 Zona 7. Archena
 Zona 14. Cieza
 Zona 20. Molina de Segura
 Zona 28. Las Torres de Cotillas
 Zona 15. Fortuna

Hasta ultimar las estructuras fundamentales del sistema sanitario, el Hospital General de Murcia, atiende a una población heterogénea que está formada por:

- Funcionarios de la Comunidad Autónoma de Murcia.
- Pacientes adscritos a los Padrones de Beneficencia de toda la Región.
- Población reclusa de Cartagena y Murcia (Ministerio de Justicia)
- Beneficiarios de la Seguridad Social de la Región de Murcia a través del Convenio con INSALUD.
- Otros beneficiarios de la Seguridad Social de la zona limítrofe con la Comunidad Valenciana (Vega Baja) dada su proximidad y/o urgencias.
- Beneficiarios de la Seguridad Social de tipo psiquiátrico y atención hospitalaria a drogodependencias.

DISTANCIA KILOMETRICA DE LOS MUNICIPIOS

Abanilla	25
Abarán	52
Alguazas	15
Archena	20
Cieza	52
Molina de Segura	12
Las Torres de Cotillas	13
Fortuna	25

INDICADORES ASISTENCIALES

TASA DE MORTALIDAD

Exitus etiología conocida	423
Causa judicial	80
Exitus en puerta hospital	58
Edad Media de mortalidad	71,4
Patología cardio-re atoria	205
Patología pulmonar	70
Patología hepática y/o renal	41
Patología digestiva	19
Patología SNC	28
Neoplasias	48
Otras causas	6
Sida	6
Causas idiopáticas	0
Total de exitus	561
Exitus hospital	423
Tasa de mortalidad (incluidos judc. puerta)	8,12
Tasa de mortalidad (hospitalizados)	6,12

RECURSOS MATERIALES

Infraestructura Hospitalaria:

Los edificios del Hospital General de Murcia, están ubicados en la Avda. Intendente Jorge Palacios número 1, y su distribución, es la siguiente:

Extensión total:	20.151 m ² .
Superficie ocupada por jardines, aparcamientos, aceras y calzada	9.000 m ² .

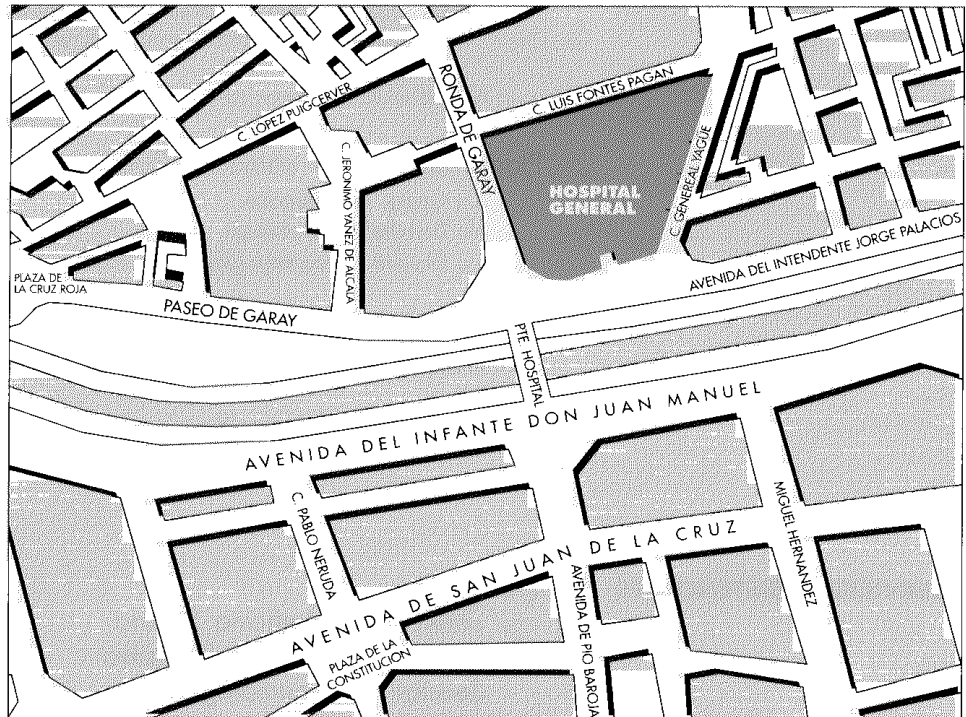

- Edificios anejos al Hospital:

Escuela de Enfermería en sótanos de F. Pública	505 m ² .
Edificio de Ingeniería y Talleres	511 m ² .
Centro de Transformación y Grupos	130 m ² .
Rehabilitación y B. de Sangre	198 m ² .
Consultas Externas y Laboratorio	2.725 m ² .
Capilla	372 m ² .

- Edificio Central (6 plantas y sótano):

Planta sótano	2.972 m ² .
Planta baja: con servicio de urgencias, RX, entrada principal, administración, dirección, biblioteca, cafetería, salón de actos, farmacia cocina, ropero y almacenes	2.486 m ² .

Planta primera: 53 camas: 2.479 m².

Centro

- 5 Quirófanos programados
- 1 Quirófano de urgencias
- 1 Quirófano ambulatorio
- 1 Sala de reanimación (7 camas)
- Esterilización.

Alas Drcha. e Izquierda con 22 y 31 camas respectivamente. (Cirugía general).

Planta Segunda: 78 camas: 1.745 m².

Centro:

Medicina Intensiva 9 camas.

Alas derecha e izquierda: 69 camas (M. Interna, Endocrinología, Neumología y Cardiología)

Planta Tercera: 26 camas: 1.480 m².

Ala Centro: Consultorio y pruebas especiales de Oftalmología.

Ala Derecha: Servicio de Anatomía Patológica. Unidad de Investigación. 2 salas de prácticas para la Escuela de Enfermería. Aula sindical.

Ala Izquierda: 26 camas: Oftalmología, Dermatología y Cirugía Maxilofacial.

Planta Cuarta: 52 camas: 1.471 m².

Ala Centro: Exploraciones complementarias (Digestivo, Neumología, Urología y Cardiología). Habitación MIR de guardia

Ala Derecha: 22 camas (Digestivo, Neurología y Reumatología)
6 camas en dos habitaciones especialmente habilitadas para el internamiento de pacientes penitenciarios.

Ala Izquierda: 20 camas (Urología, Ginecología y Planificación Familiar)

Planta Quinta: 51 camas: 1.206 m².

Ala Centro: Rehabilitación.

Ala Derecha: Traumatología.

Ala Izquierda: Traumatología, Neurocirugía y Otorrinolaringología.

Planta Sexta: 25 camas: 661 m².

Atiende a Psiquiatría con 28 camas y Atención a Drogodependencias con 2 camas.

Número total de camas: 285.

SERVICIOS ASISTENCIALES

Area Médica:

Servicio de Medicina Interna
Sección de Aparato Digestivo
Sección de Neumología
Neurología
Endocrinología
Reumatología
Unidad de Desintoxicación/Drogodependencias
Servicio de Cardiología
Servicio de Psiquiatría
Sección de Psicología Clínica
Servicio de Pediatría
Asistencia Primaria a Funcionarios

Area Quirúrgica:

Servicio de Cirugía General
Servicio de Traumatología y Ortopedia
Servicio de Urología
Servicio de Oftalmología
Servicio de Otorrinolaringología
Servicio de Dermatología y Venereología
Sección de Neurocirugía
Sección Quirúrgica
Ginecología
Cirugía Maxilofacial
Odontología

Servicios Centrales

Servicio de Anestesia y Reanimación
Servicio de Análisis Clínicos
Servicio de Radiología
Servicio de Urgencias
Servicio de Medicina Intensiva
Servicio de Microbiología
Servicio de Anatomía Patológica
Medicina Preventiva

RECURSOS HUMANOS

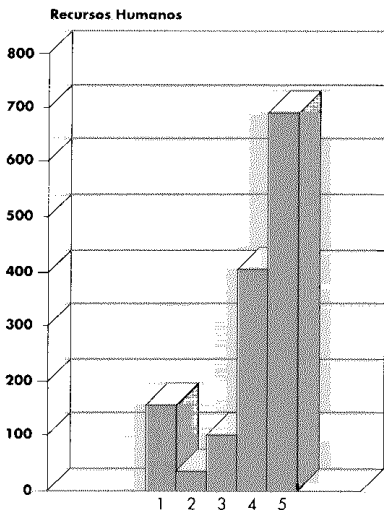

Facultativos	Núm. Facultativos (laborales y funcionarios)	90
	Núm. Facultativos Docentes	20
	Núm. Facultativos Csión. Servicio Insalud	22
	Núm. Facultativos Csión. Servicio Sanidad	1
	Núm. Facultativos Médicos de puerta	6
	Núm. Facultativos MIR/FIR	14
	Número Total Facultativos	153 ¹
Administración	Núm. Personal de Administración	32
Servicios Generales:	Núm. Porteros Ordenanzas	5
	Núm. Capellanes	2
	Núm. Telefonistas	6
	Núm. Cocineros	6
	Núm. Subalternos	54
	Núm. Personal de Oficios	22
	Núm. Vigilantes de Seguridad	3
	Núm. Total de Servicios Generales	98 ³
	Enfermería	Núm. A.T.S. (Hospitalización)
Núm. A.T.S. Servicios Centrales		62
Núm. A.T.S. Supervisores		15
Núm. Técnicos Servicios Centrales		2
Núm. Auxiliares de Clínica Hospitalización		104
Núm. Auxiliares Clínica Serv. Centrales		59
Núm. Auxiliares de Farmacia		5
Núm. Celadores		44
Núm. Monitoras de Psiquiatría		2
Núm. Matronas		1
Núm. Barberos		1
Núm. Personal Mortuario		2
Núm. Personal Directivo		3
Núm. Total de Enfermería Aux. y Celadores		403 ⁴
		Núm. Total de Plantilla

RESIDENTES AÑO 1989. POR UNIDADES DOCENTES

	PRIMERO	SEGUNDO	TERCERO	TOTAL
OFTALMOLOGIA	2	1	2	5
PSIQUIATRIA	1	1	1	3
TRAUMATOLOGIA	1	1	-	2
ORL	-	1	1	2
MICROBIOLOGIA	2	-	-	2
TOTAL	6	4	4	14

RATIOS DE PERSONAL

Personal/cama	2.40
Personal facultativo/cama	0.48
Personal enfermería/cama	1.25
Personal S. gral. /cama	0.50
Personal administ./cama	0.11

RENDIMIENTOS ASISTENCIALES 1989**INDICADORES CONVENCIONALES**

Altas	6.912
Indice de ocupación (Sobre 250 camas reales)	88,54
Estancias	80.796
Estancia media	11,06
Indice de Rotación año	23,98
Intervalo de Renovación	1,51
Ciclo de Rotación	13,16
Primeras visitas	9.075
Visitas sucesivas	35.608
Total visitas	44.683
Total urgencias	49.982
Relación consultas externas/urgencias	0,89
Presión de Urgencias	51,49
Intervenciones quirúrgicas	5.086
% Exitus	6,12
% Altas voluntarias	0,35
Exploraciones radiológicas	97.086
Determinaciones analíticas	375.584
Biopsias	5.225
Citologías	1.097
Anestiasias	3.030
Nº Quirófanos programados/día	5
Nº Quirófanos de urgencia/día	1

ACTIVIDAD ASISTENCIAL POR SERVICIOS 1989

Servicios Médicos. Pediatría

Primera consulta:	71
Segunda consulta y sucesivas:	2.884
Número de días de consulta:	240
Promedio de consultas diarias:	12,31

Cardiología

Primera consulta:	515
Segunda consulta y sucesivas:	1.713
Número de días de consultas:	192
Promedio de consultas diarias:	11,60

Medicina Interna

Primeras consultas:	271
Segundas consultas y sucesivas:	676
Número de días de consultas:	138
Promedio de consultas diarias:	6,86
Urgencias asistidas:	5.429

Urgencias Ingresadas:	1.856
Pacientes de urg. enviados a domc.:	3.430
Traslados a otros centros:	97
Exitus:	29
Otros:	17
Ingresos:	2.574
Altas:	2.268
Estancias:	35.952
% Ingresos s/total ingresos urgencias:	3,71
% Domic. s/total domicilio urgencias:	6,86
% Traslado s/total traslados urg.:	0,19
% Exitus sobre el total de exitus de urgencias:	0,06
% Otros s/total otros urgencias:	0,03
% Total urgencias atendidas sobre el total de urgencias:	11
% Altas s/ total hospitalario:	32,81
% Estancias s/total hospitalario:	44,05
Estancia media (en días):	15,85

Sección Digestivo

Primeras consultas:	190
Segundas consultas y sucesivas:	437
Nº Días de consultas:	71
Promedio consultas diarias:	8,83
Interconsultas hospitalarias:	424
Consultas externas:	627
Altas:	193
Endoscopias altas:	1.073
Endoscopias bajas:	412
Biopsias hepáticas:	24
Citologías:	42
Biopsias:	309
Laparoscopias:	15

Exploraciones digestivas terapéuticas

Esclerosis varices:	82
Polipectomías:	28
Cuerpos extraños:	5
Dilataciones:	9

Sección Neurología

Primeras consultas:	171
Segundas consultas y sucesivas:	299
Nº días de consultas:	82
Promedio de consultas diarias:	5,73

Sección Neumología

Primeras consultas:	119
Segundas consultas y sucesivas:	649
Nº días de consultas:	116
Promedio consultas diarias:	6,62

Sección de Endocrinología

Primeras consultas:	66
Segundas consultas y sucesivas:	317
Nº días de consultas:	61
Promedio de consultas diarias:	6,28

Sección de Reumatología

Primeras consultas:	300
Segundas Consultas y sucesivas:	1.055
Nº días de consultas:	145
Promedio de consultas diarias:	9,34

Centro de Atención al Drogodependiente

Primeras consultas:	83
Segundas consultas y sucesivas:	238
Nº días de consultas:	79
Promedio de consultas diarias:	4,06
Interconsultas psiquiátricas:	455
Interconsultas otras especialidades:	26
Unidad de desintoxicación:	41
Desintoxicaciones plantas:	70

Sección de Psicología:

Consultas externas 1ª visitas:	153
Consultas externas sucesivas:	972
Días de consultas:	110
Promedio de consultas diarias:	10,22

Servicio de Psiquiatría:

Primeras consultas:	232
Segundas consultas y sucesivas:	2.560
Nº de días de consultas:	200
Promedio de consultas diarias:	13,91
Urgencias asistidas:	2.063
Urgencias ingresadas:	399
Pacientes de urgencias enviados a domicilio:	1.616
Traslados a otros centros:	40
Exitus:	0
Otros:	8
% Ingresos s/total ingresos de urgencias:	0,80
% Domicilio s/total domc. de urgencias:	3,23
% Traslado s/total traslado de urgencias:	0,08
% Exitus s/total de exitus de urgencias:	0
% Otros s/ total de otros de urgencias:	0,02
% Total de urgencias atendidas s/total de urgencias:	4
Ingresos:	286
Altas:	408
Tratamientos Tec.:	866

Estudios Psicológicos:

Test de personalidad:	175
Test de Inteligencia:	140
Test de organicidad:	130
Otros test:	0
Psicoterapias:	302
Terapias de grupo:	32
% Altas s/total hospitalario:	5,90
% Estancias sobre el total hospitalario:	8,15
Estancia media (en días):	16,15

**ATENCION PRIMARIA
A FUNCIONARIOS**

Consultas de Medicina General	Medicina General:	9.118
	Relación enfermo/día:	18,85
Consultas de A.T.S.	A.T.S.:	2.280
Consultas laborales		
	Citas reconocimiento médico:	304
	No acuden a citación:	52
	Asistidos en segunda cita:	164
	Relación trabajador/día:	1,06
	Informes médicos laborales:	152
	Informe de invalidez por enfermedad:	4
Incapacidades laborales		
	Transitorias (1/2 enfermo día):	29,32
	% Respecto a funcionarios:	2,85
Infeciosos		
	Primera Consulta:	57
	Segunda consultas y sucesivas:	344
	Nº días de consulta:	72
	Promedio de consultas diarias:	5,57

**SERVICIOS QUIRURGICOS
RENDIMIENTOS
ASISTENCIALES POR
SERVICIOS**

Traumatología	Primeras consultas:	612
	Segundas consultas y sucesivas:	2.474
	Nº de días de consultas:	191
	Promedio de consultas diarias:	16,16
	Urgencias asistidas:	6.716
	Urgencias ingresadas:	420
	Pacientes de urgencias enviados a domic.:	6.204
	Traslados a otros centros:	80
	Exitus:	4
	Otros:	8
	% Ingresos s/total ingresos de urgencias:	0,84
	% Domicilio s/total domicilio urgencias:	12,41
	% Traslado s/total traslado de urgencias:	0,16
	% Otros s/total de otros de urgencias:	0,02
	% Exitus s/total de exitus de urgencias:	0,01
	% Total de urgencias atendidas s/total de urgencias:	13
Hospitalización		
	Altas:	588
	Estancias:	9.144
	Intervenciones urgentes:	166
	Intervenciones programadas:	449
	Ambulatorios urgentes:	1.883
	% Altas sobre el total hospitalario:	8,51
	% Estancias sobre el total hospitalario:	11,32
	Estancia media (en días):	15,55
Técnicas quirúrgicas realizadas (programadas)		
	Prótesis parcial de cadera:	14
	Prótesis total de cadera:	38

Prótesis total de rodilla:	11
Osteosíntesis (clavo ender):	42
Osteosíntesis (aguas kirchner):	25
Osteosíntesis (kuncher A.O.):	21
Osteosíntesis (placas y tornillos):	25
Osteosíntesis (con cerclaje):	8
Suturas tendinosas y B/O tenolisis:	9
Reducciones ortopédicas:	19
Intervenciones del pie:	20
Intervenciones de la mano:	17
Amputaciones:	2
Osteotomías:	19
Injertos de nervios (neurólisis):	8
Artroscopias:	42
Otras intervenciones:	93

(Urgentes)

Osteosíntesis:	25
Intervenciones de la mano:	21
Reducciones ortopédicas:	27
Reimplantes revascularizaciones:	7
Suturas tendinosas:	29
Otras intervenciones:	30

Ginecología

Primeras consultas:	260
Segundas consultas y sucesivas:	1.773
Nº días de consultas:	93
Promedio de consultas diarias:	21,86
Urgencias asistidas:	1
Urgencias ingresadas:	1
Pacientes de urgencias enviados a sus domicilios:	0
Traslados a otros centros:	0
Exitus:	0
Otros:	0
% Ingresos sobre el total de ingresos de urgencias:	0
% Domicilio sobre el total de domicilio de urgencias:	0
% Traslados sobre el total de traslados de urgencias:	0
% Exitus sobre el total de exitus de urgencias:	0
% Otros sobre el total de otros de urgencias:	0
% Total de urgencias atendidas sobre el total de urgencias:	0

Hospitalización:

Altas:	144
Estancias:	588
% Altas sobre el total hospitalario:	2,08
% Estancias s/el total hospitalario:	0,73
Estancia media (en días):	4,08

Cirugía general

Primeras consultas:	439
Segundas consultas y sucesivas:	1.618
Número de días de consultas:	206
Promedio de consultas diarias:	9,99
Urgencias asistidas:	2.832
Urgencias ingresadas:	648

Pacientes de urgencias enviados a sus domicilios:	2.129
Traslados a otros centros:	50
Exitus:	1
Otros:	4
% Ingresos s/total de ingresos de urgencias:	1,30
% Domicilio s/total de domicilio de urgencias:	4,26
% Traslado s/total de traslados de urgencias:	0,10
% Exitus s/total de exitus de urgencias:	0
% Otros s/total de otros de urgencias:	0,01
% Otros de urgencias atendidas s/total de urgencias:	6

Hospitalización:

Altas:	1.284
Estancias:	15.072
% Altas s/total hospitalario:	18,58
% Estancias s/total hospitalario:	18,65
Estancia media (en días):	11,74

Oftalmología

Primeras consultas:	1.508
Segunda consulta y sucesivas:	7.071
Número de días de consulta:	236
Promedio de consultas diarias:	36,35
Urgencias asistidas:	52
Urgencias ingresadas:	48
Pacientes de urgencias enviados a su domicilio:	3
Traslados a otros centros:	1
Exitus:	0
Otros:	0
% Ingresos s/total de ingresos de urgencias:	0,10
% Domicilio s/total de domicilios de urgencias:	0,01
% Traslados s/total traslados de urgencias:	0
% Exitus s/total de exitus de urgencias:	0
% Otros sobre el total de otros de urgencias:	0
% Total de urgencias atendidas s/total de urgencias:	0,10

Hospitalización:

Altas:	588
Estancias:	3.660

Quirófanos:

Intervenciones:	609
% Altas s/total hospitalario:	8,51
% Estancias s/total hospitalario:	4,53
Estancia media (en días):	6,22

Técnicas en consulta:

Sesiones de laserterapia:	3.576
Angiografías:	1.435
Biometrías:	210
Ecografías:	420
Campimetrías:	480

Técnicas de quirófano:

Cataratas (L.I.O. de C.P.):	164
Cataratas (L.I.O. de C.A.):	25

	Combinadas (CAT, LIO, GLAUC):	21
	Cataratas intracapsulares:	123
	Cataratas extracapsulares:	35
	Técnicas antiglaucoma:	
	Cirugía combinada:	21
	Trabeculectomías:	63
Otras técnicas:		
	Desprendimientos de retina:	27
	Estrabismos:	20
	Dacriocistectomías:	7
Ectropion:		3
Pterigion:		8
	Quistes parpebrales:	7
	Crioterapias:	57
	Entropion:	2
	Resuturas:	11
	Expl. bajo anestesia general:	8
	Basaliomas:	3
	Chalazion:	4
	Hernias de iris:	4
	Enucleaciones:	1
	Luxaciones de cristalino:	2
	Nevus:	4
	Sondaje vías lagrimales:	4

Urología

	Primera consulta:	453
	Segunda consulta y sucesivas:	1.655
	Número de días de consulta:	81
	Promedio de consultas diarias:	26,02
	Urgencias asistidas:	167
	Urgencias ingresadas:	109
	Pacientes de urgencias enviados a domicilio:	57
	Traslados a otros centros:	0
	Exitus:	0
	Otros:	1
	% Ingresos s/total de ingresos de urgencias:	0,22
	% Domicilio s/total de domicilios de urgencias:	0,11
	% Traslado s/total de traslados de urgencias:	0,33
	% Exitus s/total de exitus de urgencias:	0
	% Otros s/total de otros de urgencias:	0
	% Total de urgencias atendidas s/total de urgencias:	0,33
	Estancias:	5.436

Intervenciones:

Anestesia general:	411
Anestesia local:	599

Técnicas

Exploraciones endoscópicas

Uretroscopia, citoscopia:	160
---------------------------	-----

Unidad de urodinamia

Primera visita:	190
Revisiones:	123

Cistomanometría, eng. flujometría:	60
Flujometría aislada:	95
Cisto, flujo, perfil uretral:	40

Cirugía ambulatoria

Circuncisión:	308
Vasectomía:	50
Uretrocistoscopia:	192
Biopsia vesical amb.:	2
Quiste de cordón:	2
Absceso perineal:	1
Cistostomía punción:	2
Meatoplastia:	6
Talla vesical urgente:	1
Biopsia prostática:	14
Cateterismo uretral:	14
Fístula escrotal:	1
Hidrocele punción:	2
Uretrotomía interna:	4

Cirugía con anes. gral o raquídea

Nefrectomía simple:	9
Nefrectomía ampliada p/tumor:	5
Nefroureterectomía:	6
Nefrotomía:	2
Pielolitomía:	5
Nefrotomía parcial:	2
Colocistoplastia de ampliación:	1
Reemplazo vesical total mainz.:	1
Cistectomía total + histerectomía:	2
Cistectomía total + bricker:	9
Derivaciones uretrales cutáneas:	3
Ureterolitomía:	9
Ureterolisis + intraperitonización:	1
Reimplante ureterovesical:	3
Ureterorenoscopia:	3
R.T.V. de tumor vesical:	80
Suspensión vesical:	2
Biopsias múltiples vesicales:	8
Cistolitomía:	4
R.T.U. de próstata:	94
Adenectomía prostática retropubica:	63
Uretrotomía interna endoscópica:	22
Varicocele:	13
Orquiectomía:	6
Criptorquidea:	21
Hidrocele:	15
Prótesis testiculares:	2
Quiste de cordón:	5
Epididectomía:	2
Uretroplastia:	3
Amputación parcial del pene:	1
Hipospadias:	1
Prótesis de pene:	2
Hermiografía inquinoescrotal:	6

Otorrinolaringología

Primeras consultas:	973
Segundas consultas y sucesivas:	2.743
Número de días de consultas:	185
Promedio de consultas diarias:	20,08
Urgencias asistidas:	15
Urgencias ingresadas:	12
Pacientes de urgencias enviados a domc.	2
Traslados a otros centros:	0
Exitus:	0
Otros:	1
% Ingresos s/total ingresos urgentes:	0,02
% Domicilio s/total domicilio urgencias:	0
% Traslados s/total traslados urgencias:	0
% Exitus s/total exitus de urgencias:	0
% Otros s/total de otros de urgencias:	0
% Total urgencias atendidas s/total de urgencias:	0,02

Hospitalización:

Altas:	792
Estancias:	2.100

Quirófanos:

Total de intervenciones:	898
% Altas sobre total hospitalario:	11,46
% Estancias sobre total hospitalario:	2,60
Estancia media (en días):	2,65

Rendimientos quirúrgicos:

Laringe:

Microcirugía endolaringea:	91
Abducción de cuerca vocal (cordopesia):	2
Laringuectomía total:	20
Laringuectomía parcial:	15
Cordectomía:	7

Cuello:

Vaciamiento cervical funcional:	25
Traqueotomías:	18
Cervicotomía:	3
Miringotomía:	80
Tubos ventilación transtipánicos:	74
Timpanotomías exploratorias:	3
Estapedectomías:	25
Miringoplastias:	18
Timpanoplastias:	26
Mastoidectomía radical abierta:	16
Mastoidectomía radical reconstruida:	10
Descomprensión n. facial:	2
Laberintectomía:	2
Descomprensión saco endolinfático:	2

Nariz y senos

Punción senos maxilar:	22
Caustia cornetes:	8
Polipsectomía nasal (a. local):	8

	Quiste vestibulo nasal:	2
	Septoplastias:	58
	Microcirugía endonasal:	12
	Microcirugía endosinusal:	12
	Operación de caldwell-luc.:	2
	Enseresis de tumos nasosinusal:	3
Faringe		
Amigdalectomías		
	Disección:	16
	Sluder:	43
	Adenoidectomías:	242
	Extirpación apofisis estiloides:	1
	Exeresis tumor faringeo:	2
Glándulas salivares		
	Exeresis tumor circunscrito benigno:	3
	Parotidectomía subtotal por tumos:	3
	Submaxilectomía por tumos:	2
	Submaxilectomía por submaxilitis crónica:	4
Glándulas tiroides		
	Exeresis nodulo:	1
	Tiroidectomía subtotal:	2
Odontología		
	Primeras consultas:	413
	Segundas consultas y sucesivas:	1.313
	Número de días de consultas:	152
	Promedio de consultas diarias:	11,36
Servicio de Cirugía Maxilofacial		
	Primeras consultas:	349
	Segundas consultas y sucesivas:	721
	Número de días de consultas:	94
	Promedio de consultas diarias:	11,38
	Altas:	12
	Estancias:	120
	Intervenciones quirúrgicas:	35
	% Altas sobre el total hospitalario:	0,17
	% Estancias sobre el total hospitalario:	0,15
	Estancia media (en días):	10
Técnicas especiales quirúrgicas		
	Vaciamientos cervicales radicales:	7
	Reconstrucción de mejillas:	4
	Reconstrucción total labio inferior:	7
	Reconstrucción total labio sup. y nariz:	1
	Reconstrucción total pirámide nasal:	3
	Hemimaxilectomía superior:	2
	Heminandibulectomía-hemiglosec.- Vacitogangl:	2
	Parotidectomías totales conservadoras:	3
	Submaxilectomías:	4
	Fisura palatina:	1
	Prognatismo mandibular (obwequesser):	1

Dermatología

Primeras consultas:	1.649
Segundas consultas y sucesivas:	3.900
Nº de días de consulta:	187
Promedio de consultas diarias:	30,66
% Ingresos s/total de ingresos de urgencia:	0,02
% Domicilio s/total de domicilios de urgencias:	0,01
% Traslado s/total traslados de urgencias:	0
% Exitus s/total de exitus de urgencias:	0
% Otros s/total de otros de urgencias:	0
% Total de urgencias atendidas sobre el total de urgencias:	0,03
Urgencias asistidas:	17
Urgencias ingresadas:	11
Pacientes de urgencias enviados a domicilio:	6
Traslados a otros centros:	0
Exitus:	0
Otros:	0

Hospitalización

Altas:	156
Estancias:	1.156
Intervenciones programadas:	193
Ambulatorios programados:	148
% Altas sobre el total hospitalario:	2,26
% Estancias s/total hospitalario:	1,43
Estancia media (en días):	7,38

Técnicas de quirófano

Injertos:	65
Colgajos:	62
Cirugía de labios:	37
Otras técnicas:	29

Técnicas de consultas

Biopsias:	412
Electrocoagulaciones:	430
Curas:	908
Infiltraciones:	189
Legrado molluscum:	24
P. epicutáneas:	
Crioterapias:	478
Puvaterapias:	276
Interconsultas:	80

Sección de Neurocirugía

Primeras consultas:	171
Segundas consultas y sucesivas:	299
Número de días de consultas:	82
Promedio de consultas diarias:	5,73
Urgencias asistidas:	55
Urgencias ingresadas:	40
Pacientes de urgencias enviados a sus domicilios:	13
Traslados a otros centros:	1
Exitus:	0
Otros:	1
% Ingresos s/total de ingresos de urg.:	0,08

% Domicilio s/total domicilio de urg.:	0,03
% Traslados s/total trasladados de urg.:	0
% Exitus s/total de exitus de urg.:	0
% Otros s/total de otros de urgencias:	0
% Total de urgencias atendidas s/total de urgencias:	0,11

Hospitalización:

% Altas s/total hospitalario:	2,26
% Estancias s/total hospitalario:	1,22
Estancia media (en días):	6,3

**SERVICIOS CENTRALES
HOSPITALARIOS**

Anestesiología y reanimación

Anestiasias

Generales prolongadas:	2.157
Generales cortas:	111
Raquideas:	191
De urgencias:	536
Locorregionales:	35

Interconsultas

Interconsultas:	62
-----------------	----

Pacientes dolor crónico

En consulta:	69
Cateteres epidurales:	36

Narcoelectroterapia

En planta y h. psiquiátrico:	1.270
------------------------------	-------

Reanimación

Número de pacientes:	2.637
Tratamientos especiales:	102

Laboratorio de Bioquímica

Técnicas analíticas programadas

Técnicas analíticas:	242.611
Extracciones:	18.661
Tec. Manuales:	92.447

Técnicas analíticas urgentes

Técnicas analíticas:	132.923
Extracciones:	18.181
Tec. manuales:	33.075

Unidades de sangre servidas

Sangre total:	1.506
Concentrado hematológico:	1.202
Total unidades (SA.T.+CO.H):	2.708
Plasma:	259
Est. anal-hitachi:	143.722

Radiología

PROGRAMADOS	ESTUDIOS	PLACAS
Estudios elementales	13.437	26.874
Ecografías	2.180	
Mamografías	1.210	4.840
Urografías	218	1.308
Tránsitos E.G.D.	266	2.394
Enemas opacos	171	855
Mielografías	99	693
Otros estudios contraste	458	2.290
URGENCIAS:		
Estudios elementales	28.769	57.538
Ecografías	925	
Urografías	17	102
Tránsitos E.G.D.	10	90
Enemas opacos	8	40
Otros estudios contraste	11	55
TOTAL		97.086

Médico de puerta. Urgencias

Urgencias asistidas:	32.625
Urgencias ingresadas:	0
Pacientes de urgencias enviados a su dom.:	30.135
Traslados a otros centros:	192
Exitus:	26
Otros:	2.282
% Ingresos s/total ingresos de urgencias:	0
% Domicilio s/total domicilio urgencias:	60,29
% Traslado s/total traslados de urgencias:	0,38
% Exitus s/total exitus de urgencias:	0,05
% Otros s/total de otros de urgencias:	4,57
% Total de urgencias atendidas s/total de urgencias:	65,29

Nota: Los exitus de M.P. corresponden a pacientes que llegan al Hospital ya fallecidos.

Servicio de medicina intensiva (U.C.I.)

Interconsultas:	376
Pacientes atendidos en planta:	54
Consultas sucesivas:	609
Ingresos:	386
Estancias:	2.986
Altas:	322
Exitus:	64

Técnicas

Trombolisis:	31
R.C.P.:	103
Vías centrales:	117
Intubaciones:	131

Cateterismos:	58
Marcapasos:	32
Desfibrilaciones:	50
Punciones pleurales:	28
Traqueotomías:	15

Nutrición parenteral

Pacientes atendidos:	41
Días de consulta:	332
Bolsas realizadas en campana:	337

Nutrición enteral

Pacientes atendidos:	35
----------------------	----

Microbiología

Muestras procesadas:	15.447
Cultivos:	10.823
Unidades-serología:	18.480
Antibiogramas:	3.625
Exámenes parasitológicos:	974
Exámenes micológicos:	568

Anatomía Patológica

PROGRAMADOS	HOSPITAL	OTROS
Biopsias	4.258	967
Muestras preoperatorias	60	0
Tinciones especiales	1.168	363
Necropsias programadas	7	3
Necropsias urgentes	0	0
Estudios citológicos	939	158
Otros estudios	345	4

ACTIVIDADES DOCENTES E INVESTIGADORAS

Servicio de medicina preventiva. Unidad de medicina laboral

- Asistencia y presentación de comunicaciones en el V Congreso Nacional de la Sociedad Española de Higiene y Medicina Preventiva Hospitalaria. Santander 8, 9 y 10 de junio de 1989;

Comunicaciones

- Resultado de una campaña de vacunación contra la hepatitis B en Personal sanitario.
- Detección de portadores de Estafilococos meticiliorresistentes en el personal sanitario de un Hospital General.
- Asistencia a la III Jornadas Hospitalarias sobre Hepatitis B y SIDA. Madrid, noviembre 1989.
- Asistencia al Seminario de Seguridad, Higiene y Ergonomía en Hospitales y Centros Médicos Valencia, 4, de abril de 1989.
- Asistencia al V Congreso Nacional de Esterilización. Murcia, mayo de 1989.
- Asistencia al Curso sobre Prevención y tratamiento del tabaquismo MURCIA, 18-22 de diciembre de 1989.
- Asistencia al Curso "Metodología y técnicas para la prevención de riesgos". Barcelona, 22-26 de mayo de 1989.
- Organización y coordinación de 5 cursos de manipuladores de alimentos. Impartidos por Concejalía de Sanidad de Murcia.
- Charlas sobre Educación sanitaria al personal de limpieza.
- Presentación de la ponencia "Infecciones hospitalarias" en el curso de Seguridad e Higiene Hospitalarias. MURCIA 17-20 abril de 1989.
- Publicaciones: absentismo laboral en el Hospital General de MURCIA. Año 1988. En Boletín Epidemiológico de MURCIA vol 11, nº 463, Pags. 39, 42, 43.

**SERVICIO DE MEDICINA
INTERNA**

Cursos

- INTERNATIONAL MEETING ON PRE-TYPE I DIABETES. Barcelona, 1989.
- INTERNATIONAL SYMPOSIUM ON NEW TRENDS IN INSULIN THERAPY AND DELIVERY SYSTEMS. Barcelona, 1989.

Comunicaciones a congresos

- REUNION NACIONAL DE LA SECCION DE CARDIOLOGIA PREVENTIVA Y REHABILITACION DE LA SOCIEDAD ESPAÑOLA DE CARDIOLOGIA.
"Efecto de un programa de entrenamiento físico intenso sobre las lipoproteínas plasmáticas: La Coruña.
- XVI CONGRESO DEL GRUPO LATINO Y MEDITERRANEO DE MEDICINA DEL DEPORTE.
"Modificaciones de la composición corporal con dos programas distintos del ejercicio físico en jóvenes soldados".

Publicaciones científicas

- GONZALEZ-SICILIA, L. et al.- Detención de microalbuminuria con métodos cuantitativos (nefelometría) y cualitativos (Micro-Bumintest) en pacientes diabéticos insulino-dependientes".
Avances en Diabetología, 2:29-33.
- GONZALEZ-SICILIA, L. et al.- Interaction between Noradrenaline and Diltiazem in rat isolated atria.
Gen Pharmac, 20:81-83.
- GONZALEZ-SICILIA, L. et al.- Evidencia del manejo renal anormal del ácido úrico en pacientes diabéticos insulino-dependientes.
Rev Clin Esp. (en prensa).

**SERVICIO DE
TRAUMATOLOGIA
Y CIRUGIA ORTOPEDICA**

Relación de comunicaciones, publicaciones y trabajos

- A. López Egido, J. Nicolás Ros. F. Albaladejo Mora.
"Infecciones en Traumatología".
Conferencia al I curso de Infección Nosológica.
Hospital General. Murcia.
- A. López Egido.
"Algunos aspectos del dolor agudo y crónico en traumatología".
Conferencia al II Curso Internacional del Dolor.
- A. López Egido.
"Dolor lumbar".
Conferencia al III Curso Internacional del Dolor.
- Albaladejo Mora, F; Gilbert, A; Quriti, G; López Egido, A.
"Pulgarizaciones en la aplasia e hipoplasia del pulgar".
Comunicación al VIII Congreso Nacional de la S.E.C.M.A. (Sociedad Española de Cirugía de la Mano) y I Congreso Hispano-Luso.
- Albaladejo Mora, F; Brumelli, F.
"Lambeau sphené interne reverse".
Comunicación a la XIII Reunión Anual del Grupo por el Avance de la Microcirugía (G.A.M.) y JOINT MEETING WITH BRITISH MICROSURGICAL SOCIETY.
Deauville. (FRANCIA).
- A. López Egido; J. Nicolás Ros; F. Albaladejo Mora.
"Infecciones en fracturas abiertas".
Comunicación al II Congreso de la S.O.M.U.C.O.T. (Sociedad Murciana de Cirugía Ortopédica y Traumatología).
- A. López Egido; J. Nicolás Ros; F. Albaladejo Mora.
"Revisión de 50 fracturas abiertas".
Comunicación al II Congreso de la SOMUCOT.
- Albaladejo Mora Francisco.
"Revue de techniques microchirurgicales".
Trabajo de Investigación presentado en el Laboratorio de Microcirugía de FER A MOULIN. FACULTE DE MEDICIN.
UNIVERSITE PIERRE ET MARIE CURIE (PARIS VI).
Paris - FRANCIA.
- Quriti, G; Albaladejo Mora, F; Gilbert, A.
"Pollicisation pour aplasie et hipoplasie du poule".

- Comunicación al I Congreso Latino de Cirugía de la Mano y Microcirugía.
- Gilber, A; Albaladejo Mora, F; Quiriti, G.
"Pulgarizaciones en la aplasia e hipoplasia del pulgar".
Publicado en REV. EESPAÑOLA DE CIRUGIA DE LA MANO.
- Meseguer Olmo, L; Chavarria Herrera, G; Albaladejo Mora, F; y Mora Moret, P.
"Lesiones distales de los dedos. Pautas de tratamiento según criterio personal".
Publicado en REV. ESPAÑOLA DE CIRUGIA OST.
- Aguilera Musso, J; Escribano Arrando, R; Nicolás Ros, J.
"Tratamiento con campos electromagnéticos pulsantes de osteomielitis hematogenas a propósito de 1 caso".
Comunicación al II Congreso de la SOMUCOT.
- Albaladejo Mora, F; Chavarria Herrera, G; López Egido, A; Nicolás Ros, J; Sánchez Cañizares, M.A.
"Aplicaciones de la microcirugía en traumatología y ortopedia".
Comunicación al III Congreso de la S.O.M.U.C.O.T.
(Obtención de 3^{er} premio "Dr. J. Ruiz Giménez" a la mejor comunicación libre).
- Albaladejo Mora, F; Chavarria Herrera, G; Nicolás Ros, J; Sánchez Cañizares, M.A.; López Egido, A.
"Reimplantes y revascularizaciones de la extremidad superior".
Comunicación al III Congreso de la S.O.M.U.C.O.T.
(Obtención del 2^o premio "Dr. J. Ruiz Giménez" a la mejor comunicación libre).
- Nicolás Ros, J; Albaladejo Mora, F; Chavarria Herrera, G; y Sánchez Cañizares, M.A.
"Fracturas de la muñeca y mano en el niño".
Comunicación al III Congreso de la S.O.M.U.C.O.T.
- Chavarria Herrera, G; Albaladejo Mora, F; Nicolás Ros, J; Sánchez Cañizares, M.A.
"Revisión actualizada de la cirugía de los tendones flexores".
Comunicación al III congreso de la S.O.M.U.C.O.T.
- López Egido, A; Albaladejo Mora, F; Sánchez Cañizares, M.A.; Chavarria Herrera, G; Nicolás Ros, J.
"Prótesis de cadera. Estudio crítico".
Comunicación al III Congreso de la SOMUCOT.
- López Egido, A; Chavarria Herrera, G; Nicolás Ros, J; Albaladejo Mora, F; Nieto Giménez, A y Pardo González A.
"Criterios actuales en las sustituciones totales de la rodilla".
Comunicación al III Congreso de la SOMUCOT.
- Chavarria Herrera, G; Albaladejo Mora, F; Nicolás Ros, J; Sánchez Cañizares, M.A.
"Revisión actualizada de la patología traumática de los nervios periféricos y su tratamiento".
Comunicación al III Congreso de la SOMUCOT.
- Albaladejo Mora, Francisco.
"Grefres veineux chez le rat: difference entre suture continue et suture a ponts separees".
Trabajo de Investigación Experimental, presentado en el LABORATORIO DE MICRO-CIRUGIA DE FER A MOULIN en junio 1989.
FACULTE DE MEDICIN. UNIVERSITE PIERRE ET MARIE CURIE (Paris VI). Paris (FRANCIA).
- López Egido, A.
"Neuropatías periféricas".
CONFERENCIA PARA MEDICOS GENERALES Y ESPECIALISTAS.

SERVICIO DE CIRUGIA MAXILO FACIAL

Participación como conferenciantes-ponentes de los Drs. Polo y Ramirez en el II Curso sobre el Dolor, que se realizó en este Hospital General. Actividades docentes: Asistencia a nuestro Servicio de tres médicos licenciados estomatólogos, durante todo el año en nuestras consultas externas, así como en los quirófanos con anestesia local y general.

SERVICIO DE UROLOGIA

Participación de los miembros del Servicio en

- Curso Internacional de Avances en Urología: Ciudad Sanitaria de la Fe. Valencia. Diciembre 1989.
- Reunión Nacional del Grupo Español de Urodinámica. Murcia.

- Estancias Docentes (1 semana) en Clínica "La Luz" (Madrid). Actualización de Técnicas Endourológicas y E.S.W.L.
- Reunión del Grupo de Trabajo para estudio de Interferón en Neoplasias vesicales. Madrid.
- II Simposium sobre Radiología Vascul y Renal Intervencionista. Toledo.
- Curso Superior de Oncología. I.V.O. Valencia.
- Reunión Regional de Levante de la Asociación Española de Urología. Játiva.
- Jornada Nacional sobre Incontinencia Urinaria en la Mujer. Valencia.
- Reunión Nacional del Grupo Español de Urodinámica.
- Estancias Docentes (2 semanas) en la Residencia Sanitaria de la Fe. Valencia. Actualización sobre Urodinámica.
- IV Jornadas Internacionales de Actualización Urológica 6-8 noviembre de 1989.
- Reunión Nacional del Grupo de Urodinámica. Murcia.
- Curso Superior de Oncología y Avances en Urología. Ciudad Sanitaria La Fe de Valencia.
- Curso Internacional Superior de Oncología y Avances en Urología. Residencia Sanitaria La Fe de Valencia.
- Reunión Nacional del Grupo de Urodinámica. Murcia.
- Reunión Internacional Sobre Infecciones Urinarias.-Estoril (Portugal). Mayo 1989.
- Estancia docente Fundación Puigvert (Barcelona) "Nuevas Tecnologías de Urología". 19-06-98 a 25-06-89.
- VI Curso Superior de Oncología Urológica. I.V.O. Valencia. diciembre de 1989.
- IV Jornadas Internacionales de Actualización Urológica. 6-8 noviembre. 1989.
- Reunión Internacional Sobre Infecciones Urinarias. Estoril (Portugal). Mayo 1989.

Comunicación a congreso: (Dr. Fontana)

- I Reunión de Radiología Urológica Intervencionista. "Técnica de Próstata con Balón Transuretral" (en colaboración con S. de Radiología). 6-7 octubre de 1989.



SERVICIO DE ANESTESIA

Conferencias

- Martínez Hernández A. "El Dolor: su investigación y docencia". Conferencia al Symposium sobre Dolor en el Colegio Oficial de Médicos de Murcia. Enero, 1989.
- Martínez Hernández A. "Tratamiento no-invasivo del Dolor". Curso Monográfico de Doctorado. Cátedra de Psiquiatría. 2-2-1989.
- Martínez Hernández A. "La actividad científico-médica de la Real Academia de Medicina de Murcia durante el quinquenio 1929-1933". V Congreso Nacional de RR.AA. de Medicina. Murcia. 10-13 de mayo, 1989.
- Martínez Hernández A. "Politraumatizados". Curso de Medicina de Urgencia en el Colegio O. de Médicos del 16 de octubre al 13 de noviembre, 1989. Conferencia el 8-11-89.
- Martínez Hernández A. "Evaluación del enfermo doloroso". VI Curso Internacional del Dolor. Murcia, 26-27, enero, 1990.
- Corbalán Rodríguez, A. (Médico Asistente Docente). "Farmacología de los anestésicos locales". VI Curso Internacional del Dolor, Murcia 26-27 de enero, 1990.
- Cerdán García, Esteller JP (Médico Adjunto del Servicio) et al. "Cirugía de IOGEL-PMMA". Reunión de la Sociedad Oftalmológica de Andalucía y Extremadura, 1989.
- Cerdán García, Esteller JP. Corbalán Dengra d. (Médico Asistente Docente del Servicio). "Influencia de la Presión arterial sobre la P.I.O. en Anestesia general reglada para cirugía de cataratas más L.I.O. Hipotensión controlada con trimetafán2. Reunión de la Sociedad Oftalmológica de Andalucía y Extremadura, 1989.

Publicaciones

- Martínez Hernández A. "La actividad científico-médica de la Real Academia de Medicina de Murcia. Libro de Actas del V Congreso de RR.AA. de Medicina. Murcia, 10-13 de mayo, 1989.
- Martínez Hernández A. "El control de calidad en Anestesiología". Rev. Esp. Anest Rean, 1989, 36,4,248.
- Martínez Hernández A. "Evolución histórica de la producción científico-médica en Anestesiología". Rev. Esp. Anest Rean (En prensa).
- Martínez Hernández A. "El doctor Manuel Clavel Nolla y el Hospital Provincial de Murcia". 1989. Murcia: Editorial Nogué, S.L.
- Martínez Hernández A. "Un Médico, la Sanidad y otros Artículos". Libro de Divulgación médico-sanitaria. Murcia: Editorial Nogué, 1989.
- Cerdán García-Esteller, JP et al. Conferencia (vide supra). En Anales de la Sociedad de Oftalmología de Andalucía y Extremadura, 1989.
- Cerdán García-Esteller, JP. Corbalán Dengra D. Conferencia (Vide supra). En Anales de la Sociedad de Oftalmología de Andalucía y Extremadura, 1989.

Cursos

Organizado por la ASOCIACION REGIONAL MURCIANA PARA EL ESTUDIO Y TRATAMIENTO DEL DOLOR CRONICO (Legalizada el 5-12-89, nº 31954), con la colaboración del Servicio de Anestesia y de Psiquiatría del Hospital General de Murcia, se ha celebrado en VI CURSO INTERNACIONAL DEL DOLOR 1990. Secretario del Curso: Dr. D. Francisco Fernández Belmonte, Jefe de Sección del Servicio de Anestesia. Director: Pfsor. Dr. D. Demetrio García Salorio. Catedrático de Psiquiatría. Subdirector del Curso: Dr. Antonio Martínez Hernández.

- Corbalán Rodríguez A. Varias lecciones sobre: "Anestesia: sus clases y práctica actual". 3er Curso de la Escuela de DUE de la Comunidad Autónoma de la Región de Murcia.

Cooperación docente

Mesa Redonda entre los Servicios de Anestesia y Otorrinolaringología. En el Salón de Actos del Hospital General de Murcia, enero, 1989.

El Servicio de Anestesia de este Hospital General ha quedado incluido en la programación docente multicéntrica de los servicios de anestesia de los hospitales públicos de la Región de Murcia y sus homónimos limítrofes de Elche, Albacete y Alicante. Las sesiones clínico-docentes se realizarán por turnos rotatorios alternativos en cada uno de los Centros.

"Situación actual de la anestesiología española". Dra. M.J. Toro Jiménez. Rev. Esp. Anest Rean. 1988, 36, 6, 311-315. No se recogían en ese trabajo los datos de la Región de Murcia, que nosotros hemos recopilado y enviado a la autora para que figuren en el próximo trabajo que ya tiene protocolizado e informatizado a nivel nacional. Diciembre 1989.

SERVICIO DE RADIOLOGIA

17 Congreso Internacional de Radiología. París 1989.

- High resolution Ultrasound in the detection of axillary subclavian and supraclavicular Lymph Nodes: Technique, Anatomy and preliminary results.
García Medina V., Berna JD, Guirao J., García-Medina J., Abed F., Alcaraz M., García R., Genovés JL.
- In-Vivo Radiographic study of free intraperitoneal fluid during peritoneography.
García-Medina V., Guirao J., García-Medina J., Llerena J.

1 Reunión Nacional de Radiología Vascul ar i Intervencionista.

- Peritoneografías en el diagnóstico de las hernias inguinales en el adulto: Estudio en 70 casos.
Capitán E., García-Medina V., Madrigal J., Guirao J., Berna JD., García-Medina J., Genovés JL.
- Dilatación Prostática con balón transuretral: Nuestra experiencia en seis casos.
García-Medina V., Gil Franco J., Berna JD., Guirao J., Genovés JL., García-Medina J., Rico JL., Fontana O.
- Pleurostomía con técnica de Seldinger y drenaje con pig-tail como alternativa terapéutica.
García-Medina V., Guirao J., Berna JD., García-Medina J., Capitán E., Fontana O.
- Aspectos clínicos y Morfológicos secundarios a la introducción de contrastes no iónicos en diferentes tejidos orgánicos, no vasculares durante la realización de diversos procedimientos intervencionistas.
García-Medina V., Berna JD., Guirao J., Madrigal M., García-Medina J.

Técnica de la dilatación de la próstata con balón transuretral. (Vídeo)

- García-Medina V., Gil Franco F., Berna JD., Guirao J., Genovés JL., García-Medina J., Rico JL., Fontana O.
- Nefrostomía percutánea: Revisión de 50 casos.
García-Medina V., Guirao J., Berna JD., García-Medina J., Cortés J., Alcaraz M., Felices JM., Rico JL., Tomás M., Fontana O.
Radiología (En prensa).
- Dilatación prostática con cateter-balón: Aportación de nuevos casos.
García-Medina V., Berna JD., Guirao J., García-Medina J., Rico JL., Gil Franco J., Alcaraz M.
Revista Radiología (En prensa).
Juan D. Berna, José Guirao. A simple method of galactography. American Journal Roentgenology, 1988, 150: 1445.
- Juan D. Berna, José Guirao and Vicente García. A coaxial technique for performing galactography. American Journal Roentgenology, 1989, 153: 273-274.
- J.D. Berna, A. Albarracín, I. Arcas y S. Gómez. Enfermedad de Paget de la mama sin tumor evidente. Rev. Sen. Pat Mam (En prensa).
- J.D. Berna, J. Guirao, O. Fontana y M. Alcaraz. Migración intravesical de un gasoma. Radiología (En prensa).
- M. Alcaraz; J.L. Genovés, J.D. Berna, J. Guirao. Colecistitis Aguda Alitiasica y SIDA. Radiología (En prensa).
J.D. Berna, García-Medina V., Guirao J., Madrigal M., Cortés J. Estudio con doble contraste del dueto. I Reunión Internacional sobre Diagnóstico y Tratamiento del Cáncer de mama. La Coruña. 1990.
J.D. Berna. Aparato para la localización de lesiones mamarias no palpables. I Reunión Internacional sobre Diagnóstico y Tratamiento del Cáncer de Mama. La Coruña, 1990.
J.D. Berna, Madrigal M., García-Medina V., Guirao J., Arcos I. Localización de lesiones mamarias no palpables. I Reunión Internacional sobre Diagnóstico y Tratamiento del Cáncer de Mama. La Coruña, 1990.
J.D. Berna. Examen endoscópico duetal: Primeras experiencias. I Reunión Internacional sobre Diagnóstico y tratamiento del Cáncer de mama. La Coruña. 1990.
J.D. Berna, J. Guirao, García-Medina V., Madrigal M., Martínez J. Técnica de galactografía. I Reunión Internacional sobre Diagnóstico y tratamiento del cáncer de mama. La Coruña. 1990.
J.D. Berna, Madrigal M., García-Medina V., Guirao J., Arcos I. Biopsia selectiva del dueto secretante. I Reunión Internacional sobre Diagnóstico y Tratamiento del Cáncer de Mama. La Coruña, 1990.

SERVICIO DE MICROBIOLOGIA

4th European congress of Clinical Microbiology Nice 1989

Francia - Abril 17-20, 1989.

- "In vitro activity of Six 4-quinolones against Nocardia Spp. Isolates".
- In vitro activity of seven antimicrobials against staphylococcus clinical isolates".

SEM'89 XII Congreso Nacional de Microbiología.

Septiembre 1989. Pamplona.

- "Estandarización de un enzimoimmunoensayo aplicado al estudio de anticuerpos frente a mycobacterium tuberculosis".
- "Eficiencia de recuperación de B-lactamasas en varios métodos".

II Reunión del Grupo Español de Microbacteriología.

Barcelona. Mayo, 1989.

- "Estudio comparativo en pacientes tuberculosos y leproso de los niveles de anticuerpos: IgG e IgM obtenidos mediante un enzimoimmunoensayo con dos antígenos distintos: a) PPD y b) (3, Gle-Gle-Rhaoctyl) 40-bsa".
- "Estudio comparativo de dos técnicas rápidas (Hibridación de DNA y cromatografía) para la identificación de Mycobacterium tuberculosis complex aislados de muestras clínicas".

V Congreso Nacional de la Sociedad Española de Higiene y Medicina

Preventiva Hospitalarias.

Santander, 8, 9 y 10 de junio de 1989.

- "Detección de portadores de estafilococos meticilínresistentes en el personal sanitario de un Hospital General".
- "Resultado de una campaña de vacunación contra la hepatitis B en personal sanitario".
- "Eficacia de cloxacilina, clindamicina y vancomicina en el tratamiento de la endocarditis experimental por S. Aureus". Revista Española de Cardiología. 42 (Supl. 2), 82, 1989.
- "Estudio de la citotoxicidad de clostridium difficile y su relación con diversos factores". Rev. Esp. Microbiol. Clín. 4: 34-37, 1989.
- "Quimioterapia experimental 'in vitro' frente a leishmania donovani. II. Estudio de la actividad de varios fármacos en el interior de liposomas". Rev. Esp. Quimioterap., 2 (Supl. 2): 1-3, 1989.
- "Estudio de distintos métodos para la detección 'in vitro' de staphylococcus meticilínresistentes". Enf. Infec. y Microbiol. Clín. 7: 266-269, 1989.
- "Evaluación de varios sistemas rápidos para el estudio de la actividad coagulasa en la identificación de staphylococcus". Rev. Esp. Microbiol. Clín., 4: 241-243, 1989.
- "A rational proposal for plasmid nomenclature". Microbiología SEM 5: 127-128, 1989.
- "Amoxicilina (ácido clavulánico frente a estafilococos". En Amoxicilina/Acido clavulánico, Edicomplet, Madrid, 1989, pp. 41-44.
- "Estudio de anticuerpos por la técnica de Elisa en enfermos tuberculosos". Enfermedades Infecciosas y Microbiología Clínica (En prensa).
- "Imipenem versus clindamicina + tobramicina en el tratamiento de las peritonitis experimentales". Rev. Esp. Quimioter. (En prensa).
- "Determinación de IgM Anti-treponema pallidum en pacientes con sífilis en distintos estadios". Rev. Iberolat, E.T.S. (En prensa).
- "Aislamiento de mutantes de pseudomonas aeruginosa PAO1 residentes a ceftazidima e imipenem y su utilización para el estudio de las resistencias cruzadas". Rev. Esp. Quimioter. (En prensa).

SERVICIO DE NEUROFISIOLOGIA CLINICA

• III Congreso Nacional de la Sociedad Española de Neurofisiología Clínica.

León, junio 1989.

• XVI Reunión de la Sección de Neurofisiología. Murcia, junio 1989.

• XXVII Reunión de la Sociedad Española de Neurofisiología Clínica. Madrid, diciembre 1989.

• Reunión semestral de la Sociedad Española de Neurofisiología Clínica de las Comunidades de Valencia y Murcia. Castellón, noviembre 1989.

• Conducción sensitiva periférica proximal y central en pacientes diabéticos. C. Maeztu. F. Martínez-Campillo, J.A. Muñoz y L. González-S. Comunicación presentada al III Congreso Nacional de la Sociedad Española de Neurofisiología Clínica; León, junio 1989.

• Epidemiología de la Esclerosis lateral amiotrófica en la Región de Murcia. C. Maeztu. F. Martínez-Campillo, P. De Mingo y A. Díaz Ortuño. Comunicación presentada a la Reunión de la Sociedad Española de Neurofisiología Clínica. Madrid, diciembre, 1989.

- Conducción sensitiva periférica proximal y central en pacientes diabéticos. C. Maeztu. F. Martínez-Campillo, J.A. Muñoz y L.G. Sicilia. *Neurofisiología Clínica*. Vol 11, nº 2, pág. 88, 1989 (Abstract).
- Epidemiología de la E.L.A. en la Región de Murcia. C. Maeztu. F. Martínez-Campillo, P. De Mingo y A. Díaz Ortuño. *Neurophysiological study in leprosy*. C. Maeztu P. De Mingo y A. Hernández-Gil. *Electroencephalography and Clinical Neurophysiology*. 1989, 72, 51 p. (Abstract).
- Miller-Fisher Syndrome secondary to Q fever encephalitis. A. Díaz Ortuño. C. Maeztu. *Journal of Neurology Neurosurgery and Psychiatry*. In Press.

Participación en

- Curso sobre la Epidemiología y la Clínica. Instituto Valenciano de Estudios de Salud Pública. Valencia, abril 1989.
- Curso de Metodología Estadística en Ciencias de la Salud, a distancia 1989-1990 (en realización).
- Mesa Redonda: "Potenciales Evocados. Interpretación práctica en O.R.L.". Participación como ponente. Hospital General de Murcia. Enero 1989.

SERVICIO DE PSIQUIATRIA

Congresos y reuniones organizados

- Il Symposium Internacional de Gerontología y Psicogeriatría. Murcia, 1989.
- Estado actual sobre Demencias. Murcia, 1989.

Tesis doctorales y tesinas

- L. Coy. Aspectos Psicológicos del Cáncer de Laringe. Apto Cum Laude. 1989.
- L. Carreño. Aspectos Psicológicos de la Anestesia: Estudio de la Ansiedad Preparatoria en el enfermo quirúrgico y su relación con la personalidad y otros factores. Apto Cum Laude, 1989.
- A. Martínez López-Tello. Factores estacionales en la Manía. Apto Cum Laude, 1989.
- M.J. Montes. acionalidad de los Nacimientos en la Oligofrenia. Sobresaliente. 1989.

Publicaciones

- Barcia D. "La Vejez desde el punto de vista antropológico". *INTUS* 1. (37-51) 1989.
- Muñoz R., Coy L. Nieto J. y Barcia D. "Síndrome Neuroléptico Maligno" *Anales de Psiquiatría*. 5/1 (29-35) 1989.
- Nieto J., González M. y Barcia D. "Síndrome De Gilles de la Tourette" *Anales de Psiquiatría*. 5/3 (112-116) 1989.
- Barcia D. "Dolor y sufrimiento humano". *Rev. Psig. Dinámica y Psicoterapia* 1.1 (11-18) 1989.
- Barcia D. Pozo P., Morcillo L. "Avances en las exploraciones radiológicas y neurofisiológicas de la esquizofrenia. I parte: Estudios con tomografía axial computarizada". *Anales Psiquiatría* 5.6 (215-221) 1989.
- Barcia D., Pozo P., Morcillo L. "Avances en las exploraciones radiológicas y neurofisiológicas de la esquizofrenia" II parte: La hipótesis de la hipofrontalidad". *Anales Psiquiatría* 5.7 (257-264) 1989.
- Pozo P., Martínez J. Morcillo L., Barcia D. "Manía inducida por alzaprolam". *Anales Psiquiatría* 5.7 (291-293) 1989.
- Morcillo L., Barcia D. "Análisis en el EEG cuantificado de las amplitudes espectrales en la esquizofrenia. I parte: Esquizofrenia aguda". *Anales Psiquiatría* 5/9 (339-347) 1989.
- Valoria, A. "A propósito de dos casos de transexualismo femenino". *Anales Psiquiatría* 5/9 (382-385) 1989.
- Coy L; Merino, E. "Aspectos psicológicos del cáncer de laringe. Estudio de personalidad". *Anales de Psiquiatría*, 5/3 (108-111) 1989.
- P. Pozo. "El dolor de origen psicógeno: Diagnóstico diferencial con los procesos dolorosos de origen somático. V Curso Internacional de Tto. y Estudio del Dolor. Murcia enero 1989.
- L. Morcillo. "Alteraciones del sueño en las depresiones". *Symposium Internacional: El Sueño*. Oviedo marzo 1989.
- M.E. Ruiz, P. Salorio, A. Gallego. "Análisis del contenido de los ensueños en la Anorexia Nerviosa". *Symposium Internacional: El Sueño*. Oviedo Marzo 1989.
- P. Pozo. "Exploración radiológica de la demencia". XIV Reunión Nacional Soc. Española Psiquiatría Biológica. Santander noviembre 1989.
- L. Morcillo. "Exploración electroencefalográfica de la demencia". XIV Reunión Nacional Soc. Española Psiquiatría Biológica. Santander noviembre 1989.

- M.E. Ruiz y P. Salorio. "Diagnóstico psicológico de los cuadros demenciales". XIV Congreso Nacional Sociedad Nacional Psiquiatría. Septiembre-noviembre 1989.
- L. Morcillo. "Tratamiento farmacológico de las demencias". Symposium sobre Demencias. Murcia noviembre 1989.
- L. Morcillo. "Síntomas somáticos de la Depresión y serotonina". Serotonina y Trastornos Afectivos. Valencia. Dic. 1989.

Ponencias

- Barcia D. "Demencias: Conceptos y Nosología". Congreso Soc. Psiquiatría Biológica. Santander 1989.
- Barcia D. "Estudios Psicológicos de las Demencias". Symposium Internacional sobre Trastornos Geriátricos". Murcia 1989.
- Barcia D. "Nosología de la Melancolía Involutiva". Soc. Española de Psicogeriatría. Palencia 1989.
- Barcia D. "Pseudodemencia". Congreso P.T.D. La Toja. 1989.
- Barcia D. Morcillo L., Pozo P., López I. "Estado Actual de la Terapia Electroconvulsiva en la Depresión Senil". Congreso P.T.D. La Toja 1989.
- Barcia D. "Psicosis Epilépticas". Symposium sobre Kindling y Psiquiatría". Covarrubias 1989.
- Barcia D., Morcillo L. y Cols. "Alcoholismo Femenino. Estudio Epidemiológico y Psicológico". Congreso Sociedad Internacional de Psiquiatría y Psicología Social. Madrid 1989.
- Barcia D. "Trastornos del Sueño en Psiquiatría". III Symposium sobre alteraciones del Sueño. Oviedo 1989.
- Barcia D. "Problemas Eticos de la Psiquiatría". Congreso Internacional de la Sociedad de Psicopatología. Madrid 1989.
- Barcia D. "Demencias". Congreso Sociedad Española de Psiquiatría Biológica. Santander 1989.
- Ruiz M.E., Salorio P. "Aspectos Psicológicos de las Demencias". Congreso de la Sociedad Española de Psiquiatría Biológica. Santander 1989.
- Ruiz M.E., Salorio P., Gallego A. "Análisis de los Ensueños en la Anorexia Nerviosa". III Symposium sobre alteraciones del Sueño. Oviedo 1989.
- Barcia D. "Ética Médica. Desarrollo e importancia actual". Congreso Internacional Asoc. Medicina Psicopatológica. Madrid 1989.
- Barcia D. "Klinische Zeichen und Depressive Krankheitskonzepte Heute: Psychopathologie oder Pathopsychologie?". Heidelberg 1989.

Cursos

- "Curso de Tratamiento del dolor crónico" 1989.

Congresos y reuniones

- "II Symposium Internacional de Psicogeriatría y Gerontología". Murcia 1989.
- Symposium sobre el Estado Actual de las Demencias". Murcia. 1989.

UNIDAD DE DROGODEPENDENCIAS

Comunicaciones a congresos

- Spanish group for the study of infections in drug addicts. Incidence of AIDS and other infections in Spanish drug addicts analysis of 8860 cases after a decade of follow-up (1977-87). Vª International Conference on AIDS. Montreal, junio 1989.
- López-Soriano, F.; García-Basterrechea, J.M. y Jiménez-Guillén, J. Utilidad del flumazenil en los estados confusionales agudos de etiología alcohólica. II Congreso SEMES. NEUS-SALOU, junio 1989.
- Jiménez-Guillén, J. García-Basterrechea, J.M. y López-Soriano, F. La morfina en el tratamiento del infarto agudo de miocardio. II Congreso SEMES. REUS-SALOU, junio 1989.

Publicaciones en revistas

- López-Soriano, F. y García-Basterrechea, J.M. Análisis del dolor agudo como urgencia médica. SEMER. 109, 93-95 (1989).
- Jiménez-Guillén, J.; López Soriano, F. y García-Basterrechea, J.M. Dotación de los servicios de urgencia en la atención a intoxicaciones agudas. EMERGENCIAS. 1(8), 30-38 (1989).
- Jiménez-Guillén, J.; López-Soriano, F. y García-Basterrechea, J.M. El control de calidad en los Servicios de Urgencia. EMERGENCIAS 1 (8), 42-44 (1989).
- Grupo de trabajo para el estudio de infecciones en drogadictos. Estudio multicéntrico de las complicaciones infecciosas en adictos a drogas por vía parenteral en España: análisis de 8.660 casos (1977-87). Enf. Infec. Microbiol. Clin. 6, 483-487 (1989).

Asistencia a congresos

- III Reunión nacional de Unidades de Desintoxicación Hospitalarias para drogodependientes. Organizada por la UDH del Hospital Virgen de las Nieves. Patrocina Delegación del gobierno para el plan nacional sobre drogas. Granada, octubre 1989.

Becas

- García-Basterrechea, J.M.; Martínez-Marín, I. y Fernández-Sánchez, A. Ayuda del Fondo de Investigaciones Sanitarias de la Seguridad Social. Concedida para el proyecto: Síndrome de abstinencia alcohólico. Alteraciones bioquímicas de los principales neurotransmisores implicados. Hospital General Murcia. Años 1989-1990.

SERVICIO DE MEDICINA INTENSIVA

Actividades realizadas durante el año 1989

Sesiones

Clinicas: Diarias

Bibliográficas: Martes

Revisión tema clínico: Jueves

Trabajos clínicos y sociológicos de investigación

- Prevención de la neumonía nosocomial por medio de decontaminación selectiva. José Manuel Rodríguez Roldán, María del Carmen Sánchez Álvarez. Dotado económicamente por una beca del FISS. En colaboración con Servicio de Microbiología del Hospital General.
- Estudio sociológico de la actitud en el tiempo de los familiares de enfermos ingresados en UCI. Motivo de Tesis Doctoral dirigido por la Cátedra de Medicina Legal de la Facultad de Medicina de Murcia. María del Carmen Sánchez Álvarez.
- Estudio multicéntrico: Valoración de trombolíticos, dentro del grupo de trabajo de la SEMIUC. Dr. Enrique Mira Sánchez.
- Estudio multicéntrico: Neumonías nosocomiales, dentro del grupo de trabajo de la SEMIUC. Dr. José Manuel Rodríguez Roldán.
- Estudio multicéntrico: Intervalo de asistencia en el Infarto agudo de miocardio y mortalidad. Dentro del grupo de trabajo de la SEMIUC. Todos los Adjuntos de la UCI.

Actividades científicas

- Curso de formación en Medicina Intensiva para ATS y DUE, con una duración de 34 horas durante los meses de abril-mayo de 1989, organizado por el Servicio de UCI, en el Hospital General, Participaron como ponentes:

Dr. Carrillo Alcaraz

Dr. Mira Sánchez

Dr. Pardo Talavera

Dr. Rodríguez Roldán

Dra. Sánchez Álvarez

Dra. Segura Cuenca

(Médicos Adjuntos de UCI)

Sr. Domene Martínez

Sra. Lidón Cerezuela

Srta. Mendaña Cubero

Sr. Rodríguez Mondéjar

(ATS de UCI).

- Ponente en las I Jornadas Regionales de Enfermería Hospitalaria sobre Nutrición Enteral y parenteral realizado en el Hospital General durante los días 28 y 29 de abril de 1989: "Nutrición parenteral". Dra. María del Carmen Sánchez Álvarez. Médico Adjunto de UCI.
"Protocolos de Enfermería para la preparación y administración de una Nutrición Parenteral". Juan J. Rodríguez Mondéjar. Supervisor de UCI.
- Ponente en el I Congreso Internacional de Enfermería de Urgencias celebrado en septiembre de 1989, Murcia: Sr. D. Juan J. Rodríguez Mondéjar.
- Organización del II Congreso de Medicina Intensiva y Unidades Coronarias de la Región de Murcia y XIII Reunión Anual de las Sociedades Valenciana y Murciana de Medicina Intensiva. Organizado por la Sociedad Murciana de Cuidados Intensivos y Unidades Coronarias, nuestra participación fue:

Secretaria del Congreso: Dra. Sánchez Alvarez.
Tesorero del Congreso: Dr. Pardo Talavera
Comité Científico: Dr. Mira Sánchez

Comunicaciones y publicaciones

- Revista:
Síndrome Neuroléptico maligno: Rodríguez Roldán, Mira Sánchez, Martínez Fresneda, Sánchez Alvarez, Segura Cuenca, Felices Abad. MEDICINA INTENSIVA, Vol 13, nº 2 Febrero 1989.
Ritmo circadiano del infarto agudo de miocardio. Estudio de 114 casos. Rodríguez Roldán, Sánchez Alvarez, Carrillo Alcaraz, Pardo Talavera, Segura Cuenca, Mira Sánchez. MEDICINA INTENSIVA, Vol 13, nº 6, 282, julio-agosto 1989.
- Congresos:
II Congreso de la Región Murciana y XIII Reunión anual de Sociedades Murciana y Valenciana de Cuidados Intensivos. Murcia, 30 nov. 1 y 2 diciembre 1989.

Comunicaciones a la Mesa sobre

- Mesa redonda sobre Prevención de Infecciones en pacientes ventilados:
a) "Decontaminación selectiva gastrointestinal": Dr. Rodríguez Roldán.
b) "Toma de secreciones bronquiales para cultivo mediante catéteres telescopados". Dr. Carrillo Alcaraz.
- Mesa redonda sobre Nuevas modalidades de ventilación mecánica:
a) "Monitorización del control respiratorio": Dr. Martínez Fresneda.
b) "Valoración crítica de presión de soporte": Dr. Pardo Talavera.
- Mesa redonda sobre Fronteras de la Medicina Intensiva
a) Actitud de familiares de enfermos ingresados en UCI. Dra. Sánchez Alvarez.

Asistencia a Congresos

Dr. Rodríguez Roldán:

- Curso de formación en Cuidados Intensivos, Organizado por el Hospital de la Cruz Roja, Madrid, Enero 1989.
- Congreso Nacional de la Sociedad Española de Nutrición Enteral y Parenteral, Zaragoza, abril 1989.
- I Congreso Europeo sobre Organización de las Unidades de Cuidados Intensivos. Granada, mayo 1989.
- XIII Congreso Anual de las Sociedades Murciana y Valenciana de Medicina Intensiva. Murcia, diciembre 1989.

Dr. Mira Sánchez:

- VI Reunión nacional de Cuidados Intensivos Cardiológicos, Cuenca, octubre 1989.
- XIII Congreso Anual de las Sociedades Murciana y Valenciana de Medicina Intensiva. Murcia, diciembre 1989.

Dra. Segura Cuenca:

- VI Reunión Nacional de Cuidados Intensivos Cardiológicos, Cuenca, octubre 1989.
- XIII Congreso Anual de las Sociedades Murciana y Valenciana de Medicina Intensiva. Murcia, diciembre 1989.

Dr. Carrillo Alcaraz:

- XXII Congreso Anual de la SEMIUC. Alicante, mayo 1989.
- II Congreso Hispano-Luso de Medicina Intensiva. Noviembre 1989.
- XIII Congreso Anual de las Sociedades Murciana y Valenciana de Medicina Intensiva. Murcia, diciembre 1989.

Dr. Pardo Talavera:

- XXII Congreso Anual de la SEMIUC. Alicante, mayo 1989.
- II Congreso Hispano-Luso de Medicina Intensiva. Noviembre 1989.
- XIII Congreso Anual de las Sociedades Murciana y Valenciana de Medicina Intensiva. Murcia, diciembre 1989.

Dra. Sánchez Alvarez:

- I Congreso Europeo sobre organización de las Unidades de Cuidados Intensivos. Granada mayo 1989.
- XIII Congreso Anual de las Sociedades Murciana y Valenciana de Medicina Intensiva. Murcia, diciembre 1989.

Dr. Martínez Fresneda

- XIII Congreso Anual de las Sociedades Murciana y Valenciana de Medicina Intensiva, Murcia, diciembre 1989.

SERVICIO DE OFTALMOLOGIA

Actividad asistencial

Durante el año de 1989, se realizaron un total de 17.894 actos médicos, que se distribuyeron de la siguiente forma:

- Consultas = 17.285
- Cirugía = 609 intervenciones.

Se atendieron un total de 1.896 pacientes nuevos, 7.991 revisiones, 645 funcionarios, 438 pacientes de beneficiencia, 894 urgencias, 3.576 sesiones de láser entre la mañana y tarde así como 1.435 A.F.G., 210 biometrías, 420 ecografías y 480 campimetrías.

Respecto a la cirugía se realizaron un total de 609 intervenciones, siendo las más frecuentes las cataratas con implante de LIO de C.P. con un total de 164, seguidas de las de C.A. que suman 25, hay que sumarle la cirugía combinada (catarata, glaucoma y LIO), siendo el total de LIOs. implantadas de 210.

La cirugía de cataratas intracapsulares, supuso un total de 123 intervenciones.

Las cataratas operadas mediante técnica extracapsular, supuso un total de 35. Se intervinieron 84 glaucomas, entre la cirugía combinada (21) y Trabeculectomías (63).

Se realizaron 20 estrabismos, 7 dacriocistectomías, 3 ectropion, 8 pterigión, 7quistes de párpados, 57 crioterapias, 2 entropión, 11 resuturas, 8 exploraciones bajo anestesia general, 3 basaliomas, 2 desprendimientos de retina, 4 chalazión, 4 hernias de iris, 1 enucleación, 2 luxaciones de cristalino, 4 nevus y 4 sondajes de vía lagrimal.

Comunicaciones a congresos y cursos

- Correlation of differential light threshold sensitivity with color vision in glaucoma by a IOP increase.
Dra. M.C. Navarro Segura - Prof. J. Miralles de Imperial.
Third European Octopus User's Meeting. Lucerna. Suiza, Agosto-septiembre de 1989.
- Correlación del umbral luminoso de sensibilidad diferencial y de la visión cromática, inducidos por un incremento de la presión intraocular.
Dra. M.C. Navarro Segura - Prof. J. Miralles de Imperial.
LXV Congreso de la Sociedad Española de Oftalmología. Málaga, septiembre de 1989.
- Correlación del umbral luminoso de sensibilidad diferencial y visión cromática, inducidos por un incremento de la presión intraocular.
Dra. M.C. Navarro Segura - Prof. J. Miralles de Imperial.
Seminario de la Cátedra de Oftalmología de la Universidad de Murcia junio de 1989.
- Miosis, incremento de la presión intraocular, visión cromática y sensibilidad luminosa diferencial.
Dra. M.C. Navarro Segura - Prof. J. Miralles de Imperial.
Seminario de la Cátedra de Oftalmología. Universidad de Valladolid. Octubre de 1989.
- Miosis y visión cromática en sujetos con sospecha de glaucoma y con glaucoma crónico simple.
Dra. M.C. Navarro Segura - Prof. J. Miralles de Imperial.
XVII reunión de la Sociedad Canaria de Oftalmología. Santa Cruz de Tenerife. Diciembre de 1989.
- Miosis y visión cromática.
Dra. M.C. Navarro Segura - Prof. J. Miralles de Imperial.
Seminario de la Cátedra de Oftalmología, Universidad de Murcia. Diciembre de 1989.
- Astigmatismo en la cirugía de la LIO.
Dr. E. Usón González - Prof. J. Miralles de Imperial.
LXV Congreso de la Sociedad Española de Oftalmología. Málaga. Septiembre de 1989.
- Variación del ACD en la cirugía de la IOGEL versus PMMA.
Dr. E. Usón González - Prof. J. Miralles de Imperial.
LXV Congreso de la Sociedad Española de Oftalmología. Málaga. Septiembre de 1989.
- Cirugía de la PMMA versus IOGEL.
Dr. E. Usón González-Prof. J. Miralles de Imperial.
LXV Congreso de la Sociedad Española de Oftalmología. Málaga. Septiembre 1989.
- Cálculo de lentes intraoculares.
Dr. E. Usón González - Prof. J. Miralles de Imperial.

- Primer Curso de Implantología Básica. Murcia. Febrero 1989.
- Biometría, aproximación a la emetropía.
Dr. E. Usón González. Prof. J. Miralles de Imperial.
Segundo Curso de Implantología Básica. Murcia. Mayo 1989.
- Degeneración macular asociada a la edad. Recidiva de los neovasos subretinianos después de la fotocoagulación con Láser.
Prof. J. Miralles de Imperial - Dr. I. Salido Salido - Dra. M.A. Perea Riquelme.
- Fisiología de la macula.
Dr. I. Salido Salido - Dr. J. García González.
Seminario de la Cátedra de Oftalmología. Universidad de Murcia. Septiembre 1989.
- Pliegue retiniano falciforme atípico. A propósito de un caso Dra. R. Reigadas López - Dra. M.A. Perea Riquelme.
LXV Congreso de la Sociedad Española de Oftalmología. Málaga. Septiembre 1989.
Seminario de la Cátedra de Oftalmología. Universidad de Murcia. Noviembre 1989.
- Anomalía de Peter. Diagnóstico diferencial.
Dra. R. Reigadas López - Dra. M.A. Perea Riquelme.
Seminario de la Cátedra de Oftalmología. Universidad de Valladolid. Octubre 1989.
Seminario de la Cátedra de Oftalmología. Universidad de Murcia. Noviembre 1989.
- Queratitis por acanthamoeba.
Dra. M.A. Perea Riquelme - Dra. R. Reigadas López.
Seminario de la Cátedra de Oftalmología. Universidad de Valladolid. Octubre 1989.
Seminario de la Cátedra de Oftalmología. Universidad de Murcia. Noviembre 1989.
- Fisiopatogenia de la degeneración macular asociada a la edad.
Dra. M.A. Perea Riquelme - Dra. R. Reigadas López.
Seminario de la Cátedra de Oftalmología. Universidad de Murcia. Diciembre 1989.
- A propósito de un caso de síndrome Lyell.
Dr. J. Gomariz Guijarro - Dr. A. Hernández Lara.
Seminario de la Cátedra de Oftalmología. Universidad de Murcia. Diciembre 1989.

Presidencia y organización de cursos

- Primer Curso de Implantología Básica.
Cátedra de Oftalmología. Universidad de Murcia. A.M.I.O.N., Febrero 1989. Hospital General de Murcia.
Presidente: prof. J. Miralles de Imperial.
Secretario: Dr. E. Usón González.
- II Curso de Implantología Básica.
Cátedra de Oftalmología. Universidad de Murcia. A.M.I.O.N. Mayo-junio 1989. Hospital General de Murcia.
Presidente: Prof. J. Miralles de Imperial.
Secretario: Dr. E. Usón González.
- Seminarios Mensuales de la Cátedra de Oftalmología. Universidad de Murcia. Hospital General de Murcia.
Director: Prof. J. Miralles de Imperial.
Coordinador: Dr. E. Usón González.

Proyectos de investigación

- Estudio comparativo Lente Intraocular de Superficie modificada versus PMMA.
Director: Prof. J. Miralles de Imperial - Dr. E. Usón González.
- Estudio multicéntrico internacional de IOGEL.
Director: Prof. J. Miralles de Imperial - Dr. E. Usón González.
- Ensayo clínico sobre el medicamento BENDALINA (sal de Lisina del Bendazaco).
Director: Prof. J. Miralles de Imperial.
- Investigación sobre salud ocular: test Psicofísicos en el glaucoma.
Director: Prof. J. Miralles de Imperial - Dr. I. Salido Salido.
- Proyecto FISS: valoración del incremento plasmático de DBH en la diabetes mellitus humana.
Director: Prof. J. Miralles de Imperial - Dr. E. Usón González.

Becas

- Beca concedida por la Secretaría General de Presidencia.
Secretaría para Asuntos Relacionados con la C.E.E. B.O.R.M. Núm. 149 30 junio de 1989 "Resultados finales de tres nuevos tipos de lentes intraoculares. Estudio comparativo" Dr. E. Usón González.

Publicación de artículos en revistas

- Modificaciones del campo visual (programa G.1), inducidas por distintos niveles de presión intraocular en sujetos con sospecha de glaucoma y de glaucoma crónico simple: Primeros resultados.
Dra. M.C. Navarro Segura - Prof. J. Miralles de Imperial - Prof. M. Canteras Jordano.
Archivos de la Sociedad Española de Oftalmología. Septiembre 1989.
- Cirugía de la IOGEL - PMMA. Resultados.
Dr. E. Usón González - Prof. J. Miralles de Imperial - Dr. J.P. Celdrán García-Esteller - Dr. D. Corbalán Dengra.
Archivos de la Sociedad Oftalmológica Andaluza-Extremeña núm. 9 1989.
- Cuantificación del efecto inducido de la miosis, sobre la perimetría computarizada (programa G.1) en sujetos con sospecha de glaucoma y con glaucoma crónico simple.
Dra. M.C. Navarro Segura - Prof. J. Miralles de Imperial - Dra. M. Argente del Castillo - Prof. M. Canteras Jordana.
Archivo de la Sociedad Española de Oftalmología. Diciembre 1989.
- Influencias de la presión arterial sobre la PIO en anestesia general reglada, para cirugía de cataratas más LIO. Hipotensión controlada con Trimetafán.
Dr. J.P. Cerdán García-Esteller - Dr. D. Corbalán Dengra - Dra. P. Lucas Martínez - Dr. E. Usón González - Prof. J. Miralles de Imperial.
Archivos de la Sociedad Oftalmológica Andaluza-Extremeña núm. 9 1989.
- Efecto de la Panretinocriocoagulación transescleral sobre las hemorragias vítreas.
Dra. M.A. Perea Riquelme - Dra. R. Reigadas López.
Aceptado para publicación en la revista de la Sociedad Española de Oftalmología.

SERVICIO DE CARDIOLOGIA

Actividades de investigación

Becas del FISS

- Valoración de la función cardíaca en deportistas, su aplicabilidad a la población general. Valoración de la utilidad del ecocardiograma en el entrenamiento del atleta.
FISS 89/0431.
- Estudio de la función cardíaca con ecocardiografía y doppler en pacientes hipertiroideos. Su variación con el tratamiento.
FISS 89/0428.
- Validación y cuantificación de un nuevo método no invasivo para la determinación de la enfermedad carotídea arterial. Estudio en pacientes asintomáticos, con bruits, post tías, y con insuficiencia vascular cerebral.
FISS 89/0429.
- Eficacia comparativa de diferentes agentes anti-infecciosos en una endocarditis infecciosa experimental. Efecto comparativo sobre una endocarditis en drogadictos.
FISS 89/0432.

Comunicaciones internacionales

- 16th International Congress of Chemotherapy. June 11-16, 1989, Jerusalem, Israel, Mercader J., Gómez J. Ruiz Gómez J, Garre MC, Pons JA, Valdés M. Use of ceftriaxone in bacterial infections in cirrhotic patients.
- Third European Congress on Anaerobic Bacteria and Infections. Munich. Enero 1989. Gómez J. Ros J, Ruiz J, Canteras M, Valdés M, Martín Luengo F., "Short, intermedium and long treatment of Imipenen Vs Clyndamycin-Tobramycin (Long treatment) in the Experimental peritonitis.

XVI Congreso Nacional de Cardiología. Méjico. 23-27 octubre 1989.

- Incidencia de la Insuficiencia mitral en el infarto agudo de miocardio, Vicente T., Valdés M., García A., Soria F., García P., Castelló MJ., Cano A., Sánchez F.
- Estudio de la función diastólica con Eco-Doppler en sujetos de edades superiores a 70 años, sin patología cardíaca previa. Soria F., Valdés, M., Vicente T., Sánchez V., García A., Castelló MJ., Sánchez F., Cano A.
- Estudio ecocardiográfico y con Doppler de las características anatómicas y funcionales de individuos de edades superiores a los 70 años, sin patología cardíaca previa. Soria F., Valdés M., Vicente T., Sánchez V., García A., Castelló MJ., Sánchez F., Cano A.
- Valoración de la utilidad diagnóstica de la clínica, electrocardiografía y enzimas en la presentación aguda del Infarto de miocardio. Cano A., Valdés M., García A., Prieto J.,

Soria F., Vicente T., Martínez J., Martínez Escribano J.

- Valor predictivo de la extrasistolia ventricular, tensión arterial diastólica y frecuencia cardíaca inicial en la mortalidad del infarto agudo de miocardio. García A., Valdés M., Cano A., Prieto J., Martínez A., Soria F., Vicente T., Castelló MJ.

Comunicaciones nacionales

II Congreso Nacional de la Sociedad española de Medicina de Urgencias. Reus-Salou 7-9 junio 1989.

- Valdés M., López F., Muñoz JA, Lozano J., Cano A., Sánchez F., Pardo J., Prieto J., Hemoptisis como forma de presentación sintomática de una hipertensión arterial secundaria.
Hoyos A., Valdés M., Prieto J., Cano A., García A., Sánchez F., Hernández J., Vicente T. Distribución de las urgencias en un hospital general durante el año.
- Cano A., Valdés M., García A., Prieto J., Sánchez F., Castelló MJ, Lozano J., López F. Valor diagnóstico del electrocardiograma y enzimas en el infarto agudo de miocardio.
- García A., Valdés M., Cano A., Soria F., Sánchez F., García P., Prieto J., Gómez J. Valor diagnóstico de la CPK en el infarto agudo de miocardio según el tiempo de evolución de los síntomas.
- Cano A., Valdés M., Díaz A., García A., Prieto J., Sánchez F., Méndez P. Presentación neumológica aguda del carcinoma pulmonar.

III Congreso Nacional de la Federación Española de Medicina del Deporte. Murcia, 27-30 de septiembre de 1989.

- Modificaciones de la frecuencia cardíaca, ritmo y segmento ST durante el salto en paracaídas, y en los 20 minutos previos y posteriores al salto.
- Modificaciones ecocardiográficas con el entrenamiento en deportistas de alto nivel. Comparación con un grupo normal.
- Vicente T., Valdés M., Soria F., García A., Castelló MJ., Esparza F., García P., Pérez F., Roldán D. Ecocardiografía con flujo de color en atletas.
- Soria F., Valdés M., Vicente T., García A., Santonja F., Castelló MJ., Sánchez F., Pagán M. Valoración de la función diastólica mediante doppler pulsado en un grupo de atletas de alto nivel.
- Pagán M., Santonja F., Valdés M. Alteraciones electrocardiográficas del ritmo y la conducción en deportistas universitarios.

XXII Congreso Nacional de la Sociedad Española de Cardiología. Oviedo 25-28 octubre 1989.

- Castelló MJ., Valdés M., García A., Vicente T., Soria F., García P., García J., Sánchez F. Seguimiento durante 1 año del infarto agudo de miocardio en la Comunidad Murciana.
- Apellaniz G., Pérez R., Valdés M., Martín-Luengo F. Eficacia de la cloxacilina, clindamicina y vancomicina en el tratamiento de la endocarditis experimental por *S. Aureus*.

VII Reunión científica de la sociedad andaluza de Medicina Interna. Huelva 16-18 noviembre 1989.

- Diferencias según el sexo de la presentación clínica y evolución en un año del infarto de miocardio. Castelló MJ. Valdés M., García A., Soria F., Vicente T., Sánchez F.
- Incidencia del infarto agudo de miocardio en la comunidad murciana. Prevalencia y seguimiento de los factores de riesgo. Castelló MJ., Valdés M., García A., Soria F., Vicente T., Sánchez F.
- Evolución durante la fase hospitalaria del infarto agudo de miocardio en la comunidad murciana durante el período 1985/86. Castelló MJ., Valdés M., García A., Soria F., Vicente T., Sánchez F.
- Estudio de la incidencia de tuberculosis pulmonar y seropositividad al VIH en nuestro medio. Sánchez F., Valdés M., Cano A. Hernández J., Gómez J.

Monografías

- La ecocardiografía-doppler en la valoración de la cardiopatía hipertensiva. Valdés M., Soria F., Vicente T., García A., Pérez F., Castelló MJ., Roldán D. En Actualizaciones en hipertensión arterial. B. Gil Extremera. Ed Gráficas del Sur S.A. Granada 1989. Págs 105-124.

Publicaciones internacionales

- Mercader J., Gómez J., Ruiz J., Garre MC., Valdés M. Use of ceftriaxone in the treatment of bacterial infections in cirrhotic patients. *Chemotherapy* 1989, Vol 35, Suppl. 2; 23-26.

- Sánchez F., Valdés M., Hernández J., Gómez J., Cano A., Santesteban J., Méndez P., Martín F. Evaluation of Ofloxacin in the treatment of exacerbations of chronic bronchitis. *Rev Inf Dis* 1989. Vol II. Suppl. 5: 51220.
- Vicente T., Valdés M., García A., Soria F., García P., Castelló MJ., Cano A., Sánchez F., García J.: Valor del Doppler codificado en color en un caso de comunicación inter-ventricular asociado a estenosis subaortica discreta. *Arch Inst Cardiol Mex.* 1989; 59: 603-605.

Publicaciones nacionales

- Martínez A., Valdés M., García A., Cano A., Sánchez F., Prieto J., Soria F., Vicente T., García P.: Efecto de la Nitrendipina en el tratamiento de la hipertensión arterial esencial ligera o moderada. *Rev. Esp. Cardiol.* 1989. 42: 185-191.
- Ruilope LM., Aranda P., Calvo C., Casado S., Martínez Amenós A., Oliván J., Valdés M., Rodicio J.L.: Estudio multicéntrico prospectivo randomizado comparativo de dos esquemas posológicos de nitrendipina en pacientes hipertensos leves-moderados. *Rev. Clin. Esp.* 1989; 184: 125-127.
- Gómez J., Ros J., Ruiz J., Canteras M., Valdés M., Martín F. Imipenem versus clindamicina + tobramicina en el tratamiento de las peritonitis experimentales. *Rev Esp Quimioterap* 1989; Vol II (2): 125-128.
- Valdés M., Monreal S., García A., Apellaniz G., Soria F., Vicente T., García P., Sánchez F., Cano A.: Valoración anatómica y funcional ecocardiográfica de los cambios inducidos en un grupo de atletas con el entrenamiento. *Arch Med Depor* 1989; Vol VI-N 22: 123-127.
- Castelló MJ., Valdés M., Tormo J., García A., Soria F., San Martín J., Vicente T., García P., Sánchez F.: Situación laboral tras un infarto agudo de miocardio. *Revista Latina de Cardiología* 1989; Vol 10 N 3: 165-176.
- Espinosa F.J., Valdés M., Cano A., García A., Arribas J., Sánchez F., Santesteban J., Soria F., Prieto J., Manifestaciones pulmonares como expresión clínica de endocarditis infecciosa en drogadictos. *Arch Brocon* 1989. Vol 25 N 7: 252-256.
- Cano A., Valdés M., García A., Prieto J., Castelló, García F., Sánchez F., Vicente T. Valoración de la utilidad diagnóstica de la clínica, electrocardiografía y enzimas en la presentación inicial del infarto agudo de miocardio. *Anales de Medicina Interna* 1989; Vol 6, N 9: 458-461.
- Castelló MJ., Valdés M., González A., Tormo J., García A., Vicente T., Soria F., García P. Estudio sobre el infarto de miocardio en la Comunidad Murciana. Valoración en la fase aguda y seguimiento en un año. *Rev Latina de Cardiología* 1989; Vol 10 N 3: 137-147.

SERVICIO DE OTORRINOLARINGOLOGÍA

Trabajos publicados:

- Tratamiento de la Otitis Externa Maligna. M. González Ortín, E. López Meseguer, A. Estaca, C. Spretkelsen, L. González Sicilia. *Anales Otorrinolar. Iber. Amer.* 1: 1989.
- Exploración de la Trompa de Eustaquio mediante la maniobra de Toynbee en combinación con el impedanciómetro. S. Romero, C. Spretkelsen. *Anales O.R.L. Iber. Amer.*, 16: 401-406 (1989).
- Parálisis de Bell y Reflejo acústico invertido. A. Estaca, C. Spretkelsen, S. Romero. *Acta Otorrinolar. Esp.*, 39, 6: 421-422 (1989).
- Melanoma mucoso naso-sinusal. A propósito de un caso. Dres. A. Medina Banegas, J. Osete Albaladejo, M. González Ortín, I. Arcas. *Acta Otorrinolar. Esp.*, 5: 145-149 (1989).
- A propósito del diagnóstico y tratamiento del Síndrome de Eagle. G. Martínez Silla, J.M. Osete Albaladejo, A. Medina Banegas, J. Díaz Yelo, F. de la Cierva Bento, M. González Ortín, M.C. Gallego de la Fuente. *O.R.L. Dips.*, 6: 299-308 (1989).
- Cilindromas de labio superior. A propósito de un caso. A. Medina Banegas, F., de la Cierva, A. Estaca, G. Martínez Silla. *O.R.L. Dips.*, 4: 209-212 (1989).
- Aspergilosis nasosinusal. A. Medina Banegas, G. Caro López, J.A. Gil Melgarejo, F.A. Pastor Quirante. *Anales O.R.L. Iber. Amer.* 6: 607-618 (1989).

- Amiloidosis laríngea.
A. Medina Banegas, F. Pastor Quirante, J.A. Gil Melgarejo, G. Caro López, M. Trigueros Mateos.
Anales O.R.L. Iber. Amer, 6: 587-594 (1989).
- Síndrome de Goldenhar. A propósito de dos casos.
Medina Banegas, A., Gil Vélez, M., Osete Albaladejo, J.M. Argudo Marco, F., Díaz Yelo, J.
Acta Otorrinolar. Esp., aceptado en mayo 89.
- Cirugía y radioterapia en el esteseuroblastoma olfatorio, a propósito de dos casos.
G. Martínez Silla, M. González Ortín, A. Medina, C. Sprekelsen, E. López Meseguer, J.M. Osete Albaladejo.
Acta Otorrinolar. Esp., aceptado el 16-5-89.
- Disfonía por hiperostosis esquelética idiopática. A propósito de un caso.
Medina Banegas, A. Osete Albaladejo, J.M., Estaca Jiménez, A., Ferrán Bernal, A., Argudo Marco, F., López Meseguer, E.
Anales Otorrinolar. Iber. Amer. Aceptado en junio 89.

Comunicaciones:

- Work on the optokinetic nistagmus by a new method. The spectral analysis.
Argudo F., Osete, J.M., Ramón, J.L.
- The middle ear of the Rabbit; a practice method of initiation in the otologic surgery.
F. Argudo, A. Ferrán, A. Estaca, S. Romero, J.M. Osete.
- Light and structural study of the nasal turbinates of the guinea pig.
Pastor, L.M., Amores A., Sprekelsen, C.
XIV Congreso Mundial de Otorrinolaringología.
Madrid, 10-15 Sept. 1989.
- Serotyping and pyocin-typing of pseudomonas aeruginosa isolates from patients with otitis.
Rodríguez, T., Amores, A.E., Martín F., Sprekelsen, C.
XIV World Congress of Otolaryngology.
Madrid, 11-15 sept. 89.



Tesis doctorales

- Dr. A. Medina Banegas: "Factores pronósticos en el cáncer de la laringe supraglótica".
Director: Prof. C. Sprekelsen.
F. Medicina Murcia, 14.7.89. Apto cum laude.
- Dr. F. Argudo Marco: "Aplicación del análisis espectral como método de estudio del nistagmus optocinético en sujetos normales y patológicos".
Directores: Prof. C. Sprekelsen y Prof. J.L. Ramón.
F. Medicina Murcia, 14.7.89. Apto cum laude.

Tesis de licenciatura

- D. Javier F. García Rodríguez: "Influencia de los factores epidemiológicos y clínicos en buceadores profesionales sobre el umbral de la audición".
Director: Prof. C. Sprekelsen. Ponente: Prof. J. Alió Sanz.
F. Medicina de Alicante, julio 1989. Sobresaliente.

Cursos y congresos organizados

- Participación del Prof. C. Sprekelsen en la organización del XIV Congreso Mundial de O.R.L. (Madrid, 11-15 sept. 89), como miembro de su Comité Organizador.

Cursos y congresos asistidos

- Reunión Nacional de Cáncer de Laringe. Hospital del Insalud de Alicante.
Asistentes: Dres. Medina, Estaca y de la Cierva.
- II Curso de Cirugía Otológica. Servicio de O.R.L. del Hospital Gregorio Marañón (Madrid).
Asistentes: Dres. Argudo y Ferrán.
- Curso de Disección de Hueso temporal. Servicio de O.R.L. del Hospital Valle de Hebrón (Barcelona).
Asistentes: Dres. Martínez Silla, Gallego, López Meseguer, Pérez Mateos, Osete.
- Congreso Mundial de O.R.L. Madrid.
Asistentes: Prof. Sprekelsen, Dres. Medina, Argudo y Osete.
- Simposium Endoscopia en O.R.L., Madrid.
Asistentes: Prof. Sprekelsen.
- Course of Endonasal Surgery of Paranasal Sinuses.
Dept. for ENT Diseases and Facial Plastic Surgery, Stadt. Hospital Fulda (RFA), 10-15 febrero 1989.
Asistente: Prof. Sprekelsen.

Organización de mesas redondas

- Prof. C. Sprekelsen: Organización de la Mesa "Audiometría de Potenciales evocados".
(Moderador: Dr. J. Jiménez Cervantes).
Hospital General. Murcia.
- Prof. C. Sprekelsen: Organización de la Mesa Redonda: "New Dimensions in the surgical treatment of the laryngeal and laryngopharyngeal cancer". (Moderador: Prof. E. Kastebauer).
XVI World Congress of Otolaryngology. Madrid 11-15 sept. 89.

Participación en mesas redondas

- Prof. C. Sprekelsen: Moderador del Coloquio sobre "Manejo Actual de las infecciones en O.R.L.". VIII Curso sobre avances en antibioticoterapia (Dirigido por Dr. J. Gómez y Prof. Martín Luengo).
Murcia, 6.4.89.
- Prof. C. Sprekelsen: Ponente de "Tratamiento médico del vértigo de Meniere".
Jornadas de actualización del Vértigo de Meniere, organizadas por el Servicio de O.R.L. del Hospital La Fe de Valencia.
Valencia, 21.4.89.
- Dr. A. Ferrán: Ponente en "Complicaciones de la Estapedectomía".
Organizado por la Sociedad de O.R.L. del Sureste.
Hospital Comarcal de Caravaca de la Cruz, 28.4.89.
- Prof. C. Sprekelsen: Presidente del Panel "Chronic Rhinopathy and OSAS. Cardio-Respiratory Pathology".
II Congreso Mundial de Roncopatía Crónica.
Hospital Valle de Hebrón. Barcelona, 23.5.89.
- Dr. A. Estaca: Ponente en "Tratamiento y pronóstico de la Parálisis facial periférica".
Sociedad de O.R.L. del Sureste.
Cartagena, 2.6.89.

- Prof. C. Srekelsen: Moderador del Coloquio del Curso "Microcirugía en O.R.L." dictado por el Prof. O. Kleinsasser (RFA).
Symposium "Endoscopia en ORL". Madrid, 16.6.89.
- Prof. C. Srekelsen: Presidente de la Free Papers Session of "Myscelaneous laryngology".
XVI World Congress of Otolaryngology. Madrid, 11-15 sept 89.

Conferencias impartidas

- Dolor Maxilar.
C. Srekelsen.
V Curso Internacional de Estudio y Tratamiento del Dolor.
Hospital General de Facultad de Medicina de Murcia.
Murcia, 27.1.89.
- Anamnesis del enfermo vertiginoso.
C. Srekelsen.
Jornadas de Actualización del Vértigo de Meniere.
Servicio de O.R.L. del Hospital La Fe de Valencia.
Valencia, 20.4.89.
- La voz normal y patológica: su estudio y tratamiento.
Prof. Srekelsen.
Real Academia de Medicina de Valencia.
Valencia, 18.4.89.
- Urgencias en otorrinolaringología.
Curso Anual. Colegio de Médicos de Murcia.
Dr. A. Medina Banegas.

Sesiones clínicas

- Dr. E. López Meseguer (10.1.89): Tumores de rinofaringe.
- Dr. G. Martínez Silla (17.1.89): Microcirugía endonasal.
- Dr. A. Estaca: Papilomatosis laríngea.
- Dr. J.M. Osete Albaladejo (31.1.89): Manifestaciones nasales de las enfermedades infecciosas, Rinitis específicas y granulomas.
- Dra. M.C. Gallego (14.2.89): Rinitis inespecíficas agudas y crónicas.
- Dr. F. Argudo Marco (28.2.89): Complicaciones de la estapedectomía.
- Dr. F. de la Cierva (7.3.89): Epistaxis, sinequias, atresias y cuerpos extraños nasales.
- Dr. A. Medina Banegas (14.3.89): Dolor en las neoplasias O.R.L.
- Dr. J. Díaz Yelo (Tumores nasosinusales): Tumores nasosinusales.
- Dr. E. López Meseguer (4.4.89): Malformaciones, cuerpos extraños y hemorragias de la faringe.
- Dr. J.M. Osete (11.4.89): Patología no tumoral de la cavidad oral y glándulas salivares.
- Dr. F. de la Cierva (25.4.89): Etmoiditis agudas crónicas. Sinusitis frontales agudas y crónicas. Sinusitis posteriores. Complicaciones de la sinusitis.
- Dra. M^º N. Sánchez (2.5.89): Exploración funcional respiratoria.
- Dr. A. Medina (9.5.89): Quimioterapia en neoplasias O.R.L.
- Dra. M^º C. Gallego (16.5.89): Algias craneofaciales.
- Dr. J. Díaz Yelo (23.5.89): Patología del anillo linfoepitelial de la faringe. Adenoiditis aguda y crónica. Hipertrofia de la amígdala faríngea. Adenoidectomía.
- Dra. M^º N. Sánchez (30.5.89): Exploración clínica de los pares craneales.
- Dr. E. López Meseguer (13.6.89): Laringocele.
- Dra. M^º C. Gallego (20.6.89). Amigdalitis agudas, inespecíficas y amigdalitis sintomáticas, faringitis agudas.
- Dr. J.M. Osete (27.6.89): Amigdalitis crónica. Infección focal y sepsis amigdalina.
- Dr. J. Díaz Yelo (5.9.89): Tumores de la cavidad oral y orofaringe.
- Dr. J.M. Osete (12.9.89): Amigdalectomía. Faringitis crónica y parestesias orofaríngeas.
- Dra. M^º N. Sánchez (19.9.89): Exploración clínica del sistema vestibular. Nistagmus vestibular.
- Dr. F. de la Cierva (26.9.89): Complicaciones de las amigdalitis.
- Dr. E. López Meseguer (3.10.89): Cáncer de laringe e hipofaringe. Factores etiológicos. Formas anatomopatológicas y topográficas. Clínica y diagnóstico.
- Dr. J.M. Osete (10.10.89): Estenosis laringo-traqueales, Intubación y traqueotomía.
- Dra. M^º C. Gallego (24.10.89): Malformaciones congénitas de la laringe.
- Dra. M^º N. Sánchez (7.11.89): Sistema oculomotor. Nistagmus ocular.
- Dr. F. de la Cierva (21.11.89): Pseudotumores y tumores benignos de la laringe. Lesiones precancerosas. Microcirugía endolaríngea.
- Dr. J.M. Osete (12.12.89): Otitis media crónica colestomatosa.

Docencia en segundo ciclo:

- Impartición teórico-práctica de la asignatura Otorrinolaringología (6º Curso).

Docencia tercer ciclo:

- Dos M.I.R. de Otorrinolaringología.

Docencia en Escuela Universitaria de Enfermería de la Comunidad Autónoma de Murcia:

- Impartición de la asignatura Proceso de Atención de Enfermería en Otorrinolaringología, englobada en el Área médico-quirúrgica de tercer curso.

Docencia en la Escuela Universitaria de Logopedia:

- Impartición teórico-práctica de las asignaturas; Perturbaciones de la Audición y de la Fonación, Acústica, y Audiometría.

Docencia de Auxiliares y Técnicos Sanitarios:

- Impartición de Cursos para Auxiliares y Técnicos especialistas Sanitarios, sobre Audiometría.

SERVICIO DE DERMATOLOGIA**Publicaciones**

- Condiloma acuminatum. Estudio clinicopatológico y ultraestructural. Patología. 22: 43-46, 1989.
Queratosis seborreica. Estudio clinicopatológico de 142 casos. Actas Dermo-Sifiliográficas 80: 241-244.
- Determinación de IGM anti-Treponema pallidum en pacientes con sífilis en distintos estadios. Revista Ibero-Latino-Americana de ETS. 2: 31-35, 1989.
- Sirigoma condroide maligno: estudio clínico-patológico y ultraestructural. Actas Dermo-Sifiliográficas 80: 529-532, 1989.

Participación en congresos: ponencias y comunicaciones

- Rabdomyosarcoma embrionario facial: estudio citológico (P.A.A.F.) histológico y ultraestructural. XVIII Congreso Nacional de la Academia Española de Dermatología. Sevilla, junio 1989.
- Hamartoma angiomatoso ecruino. XVIII Congreso Nacional de la Academia Española de Dermatología. Sevilla, junio 1989.
- Características clínicas del nevus displásico. XVIII Congreso Nacional de la Academia Española de Dermatología. Sevilla, junio 1989.

Cursos

- "Jornadas dermatológicas para médicos rurales y de asistencia primaria". Organizado por la Unidad Docente de Dermatología Médico Quirúrgica y Venereología. Murcia, enero-febrero 1989.
- "Curso de Cirugía Dermatológica". Organizado por el grupo de Cirugía Dermatológica en el XVIII Congreso Nacional de la Academia Española de Dermatología Sevilla, junio de 1989.

Conferencias

- Dra. C. Brufau. Injertos dermoepidérmicos. Curso de cirugía dermatológica. Sevilla, junio 1989.
- Dra. C. Brufau. Tumores epiteliales. Jornadas dermatológicas para médicos rurales y de asistencia primaria. Murcia, enero-febrero 1989.
- Dr. A. Hernández-Gil. Lesiones pigmentarias. Jornadas dermatológicas para Médicos Rurales y de Asistencia Primaria.
- Acroqueratosis verruciforme de hopf. XVIII Congreso Nacional de la Academia Española de Dermatología. Sevilla, junio 1989.
- Pseudoxantoma elástico. XVIII Congreso Nacional de la Academia Española de Dermatología. Sevilla, junio 1989.
- Regresión espontánea de melanoma y metastasis a los 8 años. Reunión de científicos de la sección Andaluza de la Academia Española de Dermatología. Granada, noviembre 1989.
- "Experiencia con cefazolina en profilaxis quirúrgica dermatológica". I Congreso Ibérico de Enfermedades infecciosas y Microbiología clínica Funchal (Madeira), enero, 1989.
- A study of melanic lesions by means of the aspirative cytology. I Congreso European Academy of Dermatology and Venereology. Firenze (Italia). 25-28 septiembre, 1989.

RENDIMIENTOS ECONOMICOS

INGRESOS TOTALES

PROCEDENCIA	FACTURADO
INSALUD MURCIA: Estancias	609.017.203
Ambulatorios	56.750.746
Urgencias	92.877.420
Otros: prótesis	14.993.324
INSALUD ALICANTE: Estancias	39.602.900
Ambulatorios	6.213.441
INST. SOCIAL DE LA MARINA: Estancias	220.620
Ambulatorios	46.569
INSALUD ALBACETE: Estancias	123.156
Ambulatorios	2.664
INSALUD ALMERIA: Estancias	33.093
INSALUD MELILLA: Ambulatorios	2.525

Ratios económicos

Estos costes los hemos calculado sin tener en cuenta las urgencias, ni consultas ambulatorias, es decir, dividiendo el presupuesto de 1989 entre el número de camas reales en funcionamiento (250) y estancias.

Coste cama/año:	8.833.056
Coste cama/día:	24.200
Coste personal/cama/día	17.458
Coste estancia/día	27.331

Cálculo según las unidades básicas de actividad (UBAs)

Este estudio se ha realizado en función del presupuesto y de las unidades básicas de actividad (UBAs).

Entendemos por unidad básica de actividad la transformación en unidades equivalentes de las 4 actividades fundamentales hospitalarias (estancia, 1º visita, sucesivas, urgencias) con las siguientes equivalencias:

1 estancia =	1 UBA
1º visita =	0,5 UBAS
Sucesivas =	0,25 UBAS
Urgencias =	0,5 UBAS

Presupuesto:

Capítulo I (personal):	1.593.064.000
Capítulo II (gastos corrientes):	514.700.000
Capítulo VI (inversiones):	100.500.000
Total gasto:	2.208.264.000

Actividad asistencial:

Estancias:	80.769 = 80.790
1º visitas:	9.075 = 4.538
Sucesivas:	35.608 = 8.902
Urgencias:	49.982 = 24.991
Total UBAS =	119.227

Coste de 1 UBA año/89 (2.208.264.000:119.227) = 18.522 ptas.

1 Estancia:	18.522
1 Urgencia:	9.261
1º visita:	9.261
Sucesivas:	4.631

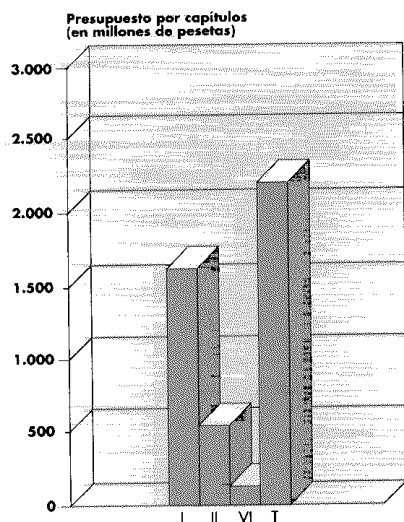

INVERSIONES REALES

Inversiones Reales. Totales por apartados
(en millones de pesetas)

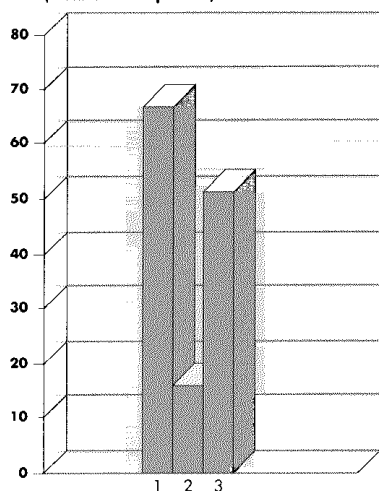

Equipamiento Tecnológico

	Subtotal	Total en Ptas.
AREA DE URGENCIAS		
- 5 esfigmomanómetros		
- 5 rieles de soporte		
- enseres para área de admisión	413.362	413.362
ANATOMIA PATOLOGICA		
- Vitrina de aspiración vapores sólidos y pesados	265.000	678.362
ANESTESIA-REANIMACION		
- 2 monitores diascope		
- 1 respirador volumétrico	2430.000	3.108.362
CARDIOLOGIA		
- Grabadora Holter	1.350.000	4.458.362
CIRUGIA		
- Electrobisturí y carro transporte	778.008	5.236.370
MEDICINA INTERNA		
- 10 glucometer memory		
- 1 Video gastroscopio	2.866.400	8.102.770
MEDICINA INTENSIVA (UCI)		
- Respirador volumétrico transporte	300.000	8.402.770
LABATORIOS Y MICROBIOLOGIA		
- 1 Fotómetro Atom		
- 1 Lámpara UV 365		
- 1 micropipeta multicanal		
- 2 jarras anaerobios		
- 1 inoculador bacteriano múltiple	1.398.740	9.801.510
OFTALMOLOGIA		
- aparato fotodisruptor YAG		
- Equipo para reutilización del agua de refrigeración (Laserterapia)		
- Opacímetro medida cataratas	9.075.000	18.876.510
ORL		
- Instrumental para amigdalectomía		
- Motor completo para diverso aparataje	386.500	19.263.010
QUIROFANOS		
- Torre de refrigeración		
- Lámpara AMSCO		
- Delantales plomados		
- Circuito cerrado de vídeo entre Quirófano y salón de actos y material electrónico audiovisual	2.004.092	21.267.102
RADIOLOGIA		
- Tubo Rayos x Mod 620 y arrancador de 3.000 rpm.		
- Mesa radiodiagnóstico telemandada		
- 2 Ecógrafos		
- Procesadora automática y mezclador	27.164.152	48.431.254
REHABILITACION		
- Jaula de Rocher		
- Espejo estatígrafo		
- Escalerilla de hombro		
- Cincha para plano inclinado y colchoneta	268.800	48.700.054

TRAUMATOLOGIA		
- 3 Grúas para elevar enfermos		
- 10 Colchones antiescara	659.200	49.359.254
UROLOGIA		
- Caja instrumental para vasectomía	61.644	49.420.898
OTROS (EN RELACION CON CALIDAD HOTELERA)		
COCINA		
- 1 Horno de convención eléctrica		
- 1 Túnel de lavado por cestas	5.800.000	55.220.898
AMPLIACION CENTRAL TELEFONICA Y SU RED INTERIOR	9.936.232	65.157.130
Equipamiento tecnológico informático		
- Controlador de terminales en racimo 256 Kb, diskette 630 5 1/4 para máximo de 8 estaciones, protocolo VIP y mantenimiento	482.731	
- Cable modem de conexión al TCS7424	33.283	
- Diversas aplicaciones de software	258.854	
- 1 Telefax	291.200	66.223.198
- 1 Ordenador tipo AT portátil	299.000	66.522.198
Adquisición de mobiliarios y enseres		
AREA DE ADMINISTRACION		
- Diverso mobiliario para servicios de administración, mantenimiento y controles de enfermería	1.048.432	1.048.432
AREA HOSPITALIZACION		
- Televisiones para habitaciones de hospitalización y video comunitario	7.062.720	8.111.152
- Diverso mobiliario para el servicio de Anatomía Patológica	116.600	8.227.752
- Diverso mobiliario para habita- ciones hospitalización	1.339.036	9.626.780
- Diverso mobiliario a el servicio de ORL, Medicina Intensiva (UCI) y Farmacia	351.680	9.978.468
- Diverso mobiliario para el servicio de Medicina Interna	142.385	10.120.853
- Diverso mobiliario para plantas de hospitalización	581.681	10.702.534
- 150 aparatos de teléfono	2.076.600	12.779.134
AREA SERVICIOS CENTRALES		
- Estanterías metálicas para Farmacia, ropero y cocina	264.822	13.043.956
- Diverso mobiliario para servicios de radiología	56.952	13.100.908
- Negatoscopio fluorescente múltiple y móvil	144.330	13.245.238
COCINA		
- Diverso mobiliario, además de carros para el servicio de reparto y fregaderos	524.944	13.770.182
CONSULTAS EXTERNAS		
- Diverso mobiliario para Consultas externas	478.025	14.248.207

SEGURIDAD

- Enseres para plan de seguridad (hidrantes y armarios contra-incendios)	267.120	14.515.327
--	---------	------------

OTROS

- Rótulo con el nombre del Centro y anagrama de la CCAA	87.600	14.602.927
- Diverso mobiliario (taquillas ropero) para vestuario femenino	1.084.440	15.687.367

Mejora de la infraestructura hospitalaria**AREA ADMINISTRACION**

- Diversas obras: <ul style="list-style-type: none">• Acondicionamiento nuevo mostrador de admisión• Nueva sala de informática• Nueva lavandería• Ampliación y reforma de vestuarios	14.869.292	14.869.292
---	------------	------------

AREA HOSPITALIZACION Y QUIROFANOS

- Tabiques mampara en tercera y sexta planta para los servicios de Oftalmología y Psiquiatría	399.778	15.269.070
---	---------	------------

AREA SERVICIOS CENTRALES. RADIOLOGIA

- Acondicionamiento de habitaciones para ubicación provisional de la Hermandad de Donantes de Sangre	908.944	16.178.014
--	---------	------------

COCINA

- Obras de adaptación de espacio para ubicación carros de alimentación	390.000	16.568.014
--	---------	------------

CONSULTAS EXTERNAS

- Obras acometidas de agua a lavadero y Consultas Externas	141.046	16.709.060
--	---------	------------

PLAN DE SEGURIDAD

- Reparación cubierta del centro de transformación eléctrico	257.600	16.966.660
- Obras de acondicionamiento y reparación del ala izquierda de los sótanos (Fase I)	1.999.872	18.966.532
- Obras de acondicionamiento y reparación del ala izquierda de los sótanos (Fase II)	4.974.999	23.941.531
- Obras de reparación juntas dilatación cubiertas transitables quirófano y cocina	822.528	24.764.059
- Ampliación del servicio de ascensores con ejecución de 2 fosos para ascensores a la derecha y aumento del recorrido hasta el sótano de los mismos	4.206.977	28.971.036

OTROS

- Diversas obras: <ul style="list-style-type: none">• Escalera y rampa de acceso a vestuarios y nueva lavandería con instalación de emergencia en dichas zonas.		
---	--	--

- Cambio de situación y desvío de los conductos existentes en pasillos de vestuarios (red de vapor, fontanería y aire acondicionado).
 - Acondicionamiento patio entrada a cafetería zonas ajardinadas, aceras comunicación y habitación para contenedores.
 - Acondicionamiento del cuarto de residuos hospitalarios.
 - Vertedero para ropa sucia, trampa caseta de recogida y rampa de acceso a pasillos de lavandería
 - Obras reacondicionamiento jardinería fachada principal del Centro
 - Obras de demolición antigua lavandería
 - Obras menores en sótanos para ubicación servicio de limpieza, talleres de carpintería y Unidad de Microcirugía
- | | | |
|--|------------|-------------------|
| | 12.811.460 | 41.782.496 |
| | 4.554.999 | 46.337.494 |
| | 4.166.400 | 50.503.894 |
| | 594.048 | 51.097.942 |

**PRESUPUESTOS PROGRAMA 412-A.
"HOSPITAL GENERAL"**

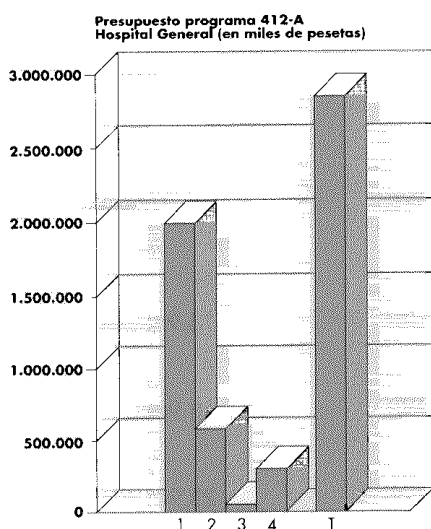

CONCEPTOS		ARTICULOS		
		CAPITULOS	ARTICULOS	CONCEPTOS
1	GASTOS DE PERSONAL	1.952.359		
10	ALTOS CARGOS		5.008	
100	RETRIBUCIONES BASICAS Y OTRAS REMUNERACIONES			5.008
1000	RETRIBUCIONES BASICAS			1.706
1001	OTRAS REMUNERACIONES			3.302
12	FUNCIONARIOS	1.076.113		
120	RETRIBUCIONES BASICAS Y COMPLEMENTARIAS		1.076.113	
1200	SUELDO			635.109
1201	TRIENIOS			45.539
1202	COMPLEMENTO DESTINO			252.376
1203	COMPLEMENTO ESPECIFICO DE PUESTO DE TRABAJO			89.298
1205	OTRAS REMUNERACIONES			53.791
13	LABORALES	262.149		
130	LABORAL FIJO		204.263	
1300	SALARIOS			160.165
1301	ANTIGUEDAD			12.297
1302	COMPLEMENTO DE PUESTO DE TRABAJO			9.049
1303	OTRAS REMUNERACIONES			22.752
131	LABORAL EVENTUAL		57.886	
1310	SALARIOS			57.886
14	OTRO PERSONAL	30.800		
141	OTRO PERSONAL		30.800	
15	INCENTIVOS AL RENDIMIENTO	132.620		
151	GRATIFICACIONES		132.620	
16	CUOTAS, PRESTACIONES Y GTOS. SOC. A CARGO EMPLEADOR	445.669		
160	CUOTAS SOCIALES		444.469	
1600	SEGURIDAD SOCIAL			280.787
1604	MUNPAL			163.682
164	COMPLEMENTO FAMILIAR		1.200	
2	GASTOS EN BIENES CORRIENTES Y SERVICIOS	570.000		

CONCEPTOS	ARTICULOS			
	CAPITULOS	ARTICULOS	CONCEPTOS	
20	ARRENDAMIENTOS		500	
203	MAQUINARIA, INSTALACIONES Y UTILLAJE			500
21	REPARACIONES, MANTENIMIENTO Y CONSERVACION		25.000	
212	EDIFICIOS Y OTRAS CONSTRUCCIONES			8.000
213	MAQUINARIA, INSTALACIONES Y UTILLAJE			16.000
215	MOBILIARIO Y ENSERES			1.000
22	MATERIAL, SUMINISTROS Y OTROS		539.500	
220	MATERIAL DE OFICINA			18.200
2200	ORDINARIO NO INVENTARIABLE			12.700
2201	PRENSA, REVISTAS, LIBROS Y OTRAS PUBLICACIONES			1.100
2202	MATERIAL INFORMATICO NO INVENTARIABLE			2.700
2203	LIBROS Y OTRAS PUBLICACIONES			1.700
221	SUMINISTROS		432.050	
2210	ENERGIA ELECTRICA			31.000
2211	AGUA			8.500
2212	GAS			3.150
2213	COMBUSTIBLE			15.400
2214	VESTUARIO			4.000
2215	PRODUCTOS ALIMENTICIOS			53.000
2216	PRODUCTOS FARMACEUTICOS			156.000
2219	OTROS SUMINISTROS			161.000
222	COMUNICACIONES		8.000	
2220	TELEFONICAS			7.000
2221	POSTALES Y TELEGRAFICAS			500
2229	OTRAS			500
223	TRANSPORTES			750
224	PRIMAS DE SEGURO		3.800	
2240	EDIFICIOS Y LOCALES			3.800
226	GASTOS DIVERSOS		3.800	
2261	ATENCIONES PROTOCOLARIAS Y REPRESENTATIVAS			600
2267	COOPERACION CIENTIFICA Y TECNICA			1.800
2269	OTROS			1.400
227	TRABAJOS REALIZADOS POR OTRAS EMPRESAS		72.900	
2270	LIMPIEZA Y ASEO			66.050
2272	VALORACIONES Y PERITAJES			150
2276	ESTUDIOS Y TRABAJOS TECNICOS			3.500
2279	OTROS			3.200
23	INDEMNIZACIONES POR RAZON DEL SERVICIO		5.000	
230	DIETAS			2.650
2301	A ALTOS CARGOS			650
2302	AL PERSONAL			2.000
231	LOCOMOCION			2.000
233	OTRAS INDEMNIZACIONES			350
4	TRANSFERENCIAS CORRIENTES	29.000		
40	AL SECTOR PUBLICO ESTATAL		25.000	
400	A UNIVERSIDAD DE MURCIA CUMPLM. CONVENIO DOCENTE			25.000
48	A FAMILIAS E INSTITUCIONES SIN FINES DE LUCRO		4.000	
483	FORMACION E INVESTIGACION EN ASIST. HOSPITALARIA			3.000
484	TRABAJOS DE INVESTIGACION EN ENFERM. HOSPITALARIA			1.000
6	INVERSIONES REALES	294.000		
61	MEJORA RED HOSPITALARIA		294.000	
612	EDIFICIOS Y OTRAS CONSTRUCCIONES			155.000
613	MAQUINARIA, INSTALACIONES Y UTILLAJE			85.000
615	MOBILIARIO Y ENSERES			10.000
616	EQUIPOS PARA PROCESO DE INFORMATIZACION			44.000
TOTAL PROGRAMA 412A		2.845.359		

Cantidades en miles

MEMORIA DE ENFERMERIA

Introducción

Intentando conseguir la meta que se propuso el personal de Enfermería de este hospital en el año 1988, de que todos los enfermos que pasen por él reciban en lo posible la atención integral como ser bio-psico-social, esta Dirección de Enfermería conjuntamente con los Adjuntos y Supervisores de las distintas Unidades y con el personal de Enfermería de éstas, establece un método organizativo para una mejor utilización de los recursos humanos y materiales con que se cuenta en cada una de ellas, para conseguir el objetivo. Una vez identificadas las necesidades de los pacientes desde su ingreso, se establecen las actividades y prioridades en cada una de las unidades y se hacen unos protocolos de actuaciones para llevar a cabo en cada una de ellas por el personal de Enfermería, considerando los grupos de trabajo que la mejor forma de actuar es la de "por asignación de enfermos" en las Unidades de Hospitalización, pues en los Servicios Centrales el funcionamiento es diferente y se trabaja más por tareas.

Para poder contrastar los resultados y poder saber el grado de aceptación de los usuarios, esta Dirección se plantea el hacer una encuesta sobre el grado de satisfacción del paciente con la asistencia recibida, entendiendo que es la manera correcta de evaluar de forma global la calidad asistencial prestada.

Los resultados obtenidos han sido los siguientes: el 88,53% declara estar satisfecho con el trato recibido en el momento de su ingreso; un 94.78% opina que se le ha atendido rápidamente cuando lo han necesitado; un 96.87% se declara satisfecho por el trato que le ha ofrecido el personal durante el tiempo que ha permanecido ingresado; el nivel de satisfacción por la información recibida a la hora de efectuarles las diversas pruebas era del 86.45%; además, el 92.69% califica de positiva la comunicación existente con el personal que le atendía; a la hora de calificar al personal de Enfermería los atributos más valorados han sido la amabilidad y la atención a las necesidades. Esto nos indica que los esfuerzos del personal de Enfermería por lograr una mejor asistencia encuentran una gran aceptación y son valorados positivamente por parte de los usuarios.

Para poder mantener, en lo posible, el nivel de asistencia alcanzado se hace imprescindible el actualizar continuamente a toda la plantilla en todas sus vertientes: formativa y organizativa, para poder obtener los objetivos propuestos.

No podemos por menos que agradecer al personal de Enfermería el esfuerzo realizado por conseguir los objetivos marcados y pese a las distintas dificultades, considero como muy buenos los resultados obtenidos.

UNIDAD DE ENFERMERIA DE URGENCIAS

El S.U. del Hospital General se encuentra emplazado en la planta baja, a la derecha. En él prestan atención las siguientes especialidades médicas: Medicina Interna, Psiquiatría, Cirugía, Traumatología y, excepcionalmente Urología y Oftalmología.

Su utilización es muy alta por parte de los habitantes de Murcia capital y pedanías, no siendo ésta su área de influencia, y esto es debido a:

- El Hospital está fuera del área de influencia que le corresponde.
- Es el único Hospital público dentro del casco urbano de la capital.

Plantilla

Especialidad: Urgencias
Nº de camas: 5 + 1 + 6 Boxes
Plantilla:
• Supervisora: 1

• A.T.S./D.U.E.:	18
• Auxiliares Enfermería:	11
Horas de absentismo:	2.818,51
Tiempo promedio Enf./día:	120,83
Urgencias atendidas/día:	148,05

Tiempo medio enfermería = $120,83/148,05 = 0,81$

El cálculo de los tiempos de enfermería, para esta Unidad, en caso de calcularse igual que para otras unidades, no sería real. Puesto que esta Unidad cuenta con cinco camas de observación, las cuales necesitan 48 horas diarias de enfermería, por tanto los tiempos reales que se dan son los siguientes:

Tiempo Enfermería/pac./día = $72,88/148,05 = 0,49 = 29,40 \text{ min./pac.}$

Sobre el personal de esta Unidad también inciden otros factores, que hacen que en este tiempo estén incluidas una serie de tareas de apoyo para poder prestar la atención debida al paciente. Estas tareas se relacionan a continuación:

- Reposición de vitrinas y boxes.
- Tiempo necesario para subir muestra a laboratorio.
- Tiempo para subir a Quirófano (esterilización).
- Recoger y reponer farmacia en arsenal.
- Roper.
- Traslado enfermo a otro Hospital.
- Traslados a otro Hospital para pruebas específicas.

Estas tareas, también, restan tiempo de atención directa al paciente siendo del orden de 29,31 horas diarias, que si las restamos a las 72,83 horas, anteriormente valoradas, nos da un tiempo promedio de atención a las urgencias generales de 43,52 horas. Por lo que, si volvemos a calcular el tiempo de enfermería con la anterior fórmula tenemos:

Tiempo Enfermería/pac./día = $43,52/148,05 = 0,29 = 17,40 \text{ min./pac.}$

La plantilla efectúa turno rodado, excepto 3 A.T.S. en turno fijo de noches (alternas) y 4 Auxiliares en turno fijo de noches.

La distribución de la plantilla se efectúa, durante los diferentes turnos de trabajo, de la siguiente forma:

- De lunes a domingo en turno de mañanas:
 - 1 Supervisor (excepto libranzas)
 - 3/4 A.T.S.
 - 2 Auxiliares Enfermería.
- De lunes a domingos en turno de tardes:
 - 4 A.T.S.
 - 3 Auxiliares.
- De lunes a domingo en turno de noches:
 - 3 A.T.S.
 - 2 Auxiliares Enfermería.

Los horarios establecidos para los diferentes turnos de trabajo son:

- Turno de MAÑANA: de 8 a 15 horas.
- Turno de TARDE: de 15 a 22 horas.
- Turno de NOCHE: de 22 a 8 horas

En esta Unidad de Enfermería las cargas de trabajo teóricas son menores que las reales, puesto que hay que tener en cuenta que sólo se sustituyó el 33,26% de las bajas de larga duración en A.T.S. y el 47,78% de las

Auxiliares de Enfermería, no siendo sustituidos ninguno de los días por asuntos propios; lo que nos supone un absentismo laboral no cubierto de 2.639,40 horas a lo largo del año en esta Unidad de Enfermería.

Box de reconocimiento de puerta

En este box se procede a la clasificación de los enfermos con arreglo a las diferentes patologías, efectuándose las extracciones para diferentes pruebas analíticas y peticiones de radiodiagnóstico.

Este box está dotado, para poder cumplir sus cometidos, de la siguiente plantilla de enfermería: 1 A.T.S. en los turnos de mañana, tarde y noche, 0,5 Auxiliar de Enfermería en los turnos de mañana y noches y 0,75 en los turnos de tarde.

Sala observación 5 camas u hospital de día

Esta subunidad está dotada de 5 camas de observación donde los enfermos permanecen para la instauración del tratamiento de emergencia y posteriormente se trasladarán a las diferentes unidades de hospitalización o serán dados de alta para que siga tratamiento ambulatorio.

La plantilla asignada es: 1 A.T.S. en turno de mañana y noche y 1.5 en turno de tardes, y 0,5 Auxiliar de Enfermería en turno de mañana y noche y 1 en turno de tardes.

Sala de emergencias

A ella se accede a través de una puerta situada en el box de reconocimiento de puerta. En esta sala se atienden las emergencias vitales procedentes del exterior, es decir, las que proceden de la calle; es una sala amplia, en cuya zona central se sitúa una cama.

La dotación de plantilla de enfermería es de 2 A.T.S. y 1 Auxiliar de Enfermería. Esta dotación de plantilla no es tal, sino que acuden ante una emergencia y proceden de la plantilla asignada a otros boxes del servicio actuando en detrimento de estos.

El aparataje se compone de un desfibrilador cardíaco (*), un monitor cardíaco (*), un compresor neumático y un carro de parada.

ARSENAL CENTRAL DE MEDICACION

Despacho supervisora de enfermería

Boxes de reconocimiento

En número de cinco, que se destinan de la siguiente manera:

2 Medicina Interna

1 Psiquiatría

1 Cirugía + sala de curas (independiente del box)

1 Traumatología + sala de yesos (ambas en el mismo espacio físico)

La dotación de plantilla para la zona de boxes es:

1 A.T.S. en turnos de mañana y noche.

1 Auxiliar de Enfermería en turnos de mañana y noche.

1,5 A.T.S. en turno de tarde.

1,25 Auxiliar de Enfermería en turno de tarde.

Objetivos de unidad de enfermería de urgencias

Para el año 1990 existen dos objetivos, el primer de ellos lo consideramos prioritario para la Unidad, y son:

- Poner en funcionamiento la Historia de Enfermería.
- Atender las demandas formativas del personal de la Unidad.

Se efectúan las siembras de todas las muestras recibidas (excepto hemocultivos y muestras de E.T.S.).

4 Hemocultivos, Bacteriología e Informatización.

1 Auxiliar de Enfermería.

5 Serología.

1 A.T.S. de 11 a 15 h.

1 T.L.

1 Auxiliar de Enfermería.

Objetivos

Organización:

- Distribución de tareas para Auxiliar de Enfermería de forma rotativa.
- Elaboración de turnos de trabajo mediante un plan anual.
- Realizar fichero de reactivos y material de laboratorio, con stocks mínimos, existencias y casa suministradora.
- Inventariar todos los laboratorios, banco de sangre y microbiología.
- Elaborar ficha personal del trabajador (absentismo, permisos, licencias, etc.).

Formación:

- Elaborar protocolos para cada técnica y manejo de aparataje.
- Rotación de D.U.E. en la medida que sea posible.

**UNIDAD DE ENFERMERIA
DE QUIROFANOS**

Plantilla

Quirófanos: 5 Quirófanos de programados, 1 de ambulatorios de 8 a 15 horas, de lunes a viernes.

Plantilla: 14

Supervisor/a: 2/3

Enfermero/a: 10

Auxiliar: 4

Horas absentismo: 1.360,66

Tiempo promedio enfermería/día: 81,88

Tiempo necesario enfermería/día

(de lunes a viernes): 98

Tiempo promedio Enf./Quirof./Día: 13,64

Tiempo necesario Enf./Quirof./Día: 16,33

Quirófanos: Un quirófano de urgencias, todos los días 24 horas.

Plantilla: 13,5

Supervisor/a: 0

Enfermero/a: 10

Auxiliar: 3,5

Horas absentismo: 1.312,06

Tiempo promedio Enfermería/día: 61,28

Tiempo necesario Enfermería/día: 72

Los cálculos se han realizado en base a 335 días al año, ya que durante las vacaciones estivales se cubre el servicio con el personal de los quirófanos programados.

Este personal (2 A.T.S. y 1 Aux. por turno) se encarga, también, de reanimación y esterilización durante 17 horas los sábados y 24 horas los domingos y festivos, así como de reponer los quirófanos de programados y colaborar en la realización de las endoscopias urgentes...

**UNIDAD DE ENFERMERIA
RADIOLOGICA**

Plantilla

Bloque radiología:

Composición: * PROGRAMADOS

- 6 salas de Radiodiagnóstico.
- 1 Sala de ecografía.
- Procesadora Luz-día.
- Cuarto oscuro.
- Portátiles de Quirófano y U. Hosp.

* URGENCIAS

- 1 Sala de Radiodiagnóstico.
- Procesadora Luz-Día (la misma de programados).

La plantilla de la Unidad de Enfermería Radiológica (U.E.R.) consta de:

- 1 Supervisor.
- 7 A.T.S. - D.U.E.
- 1 T.E.R.
- 9 Auxiliares de Enfermería.

Para la radiología programada:

- Plantilla: 7
- Supervisor: 0,5
- A.T.S./D.U.E.: 2
- T.E.R.: 1
- Auxiliar de Enfermería: 4

Horas de absentismo: 680.

Tiempo promedio Enfermería/día: 40,94

Tiempo necesario Enf./día: 56.

Para la radiología urgente:

- Plantilla: 10
- A.T.S./D.U.E.: 5
- Auxiliar de Enfermería: 5

Horas de absentismo: 971,9

Tiempo promedio Enfermería/día: 45,39

Tiempo necesario Enf./día: 48

La distribución de la plantilla de la U.E.R. en los diferentes turnos de trabajo es la siguiente:

- De lunes a viernes en turno de mañana:

- 1 Supervisor.
- 3 A.T.S.
- 1 T.E.R.
- 4 Auxiliares de Enfermería.

(los lunes y martes el número de Auxiliares se incrementa a 5).

- De lunes a viernes en turno de tarde:

- 1 A.T.S.
- 2 Auxiliares de Enfermería.

- Sábados, domingos, y festivos en turno de mañana y tarde y el turno de noches durante toda la semana:

- 1 A.T.S.
- 1 Auxiliar de Enfermería.

Los horarios establecidos para los diferentes turnos de trabajo son:

- Turno de mañana: de 8 a 15 horas.
- Turno de tardes: de 15 a 22 horas.
- Turno de noches: de 22 a 8 horas.

En esta Unidad de Enfermería las cargas de trabajo teóricas son menores que las reales, puesto que hay que tener en cuenta que sólo se sustituyó el 33,26% de las bajas de larga duración en A.T.S. y el 47,78% de las Auxiliares de Enfermería y no se sustituyó ninguno de los días por asuntos propios; que nos suponen un total de 1.583,64 horas a lo largo del año en esta Unidad de Enfermería.

Observaciones:

Las auxiliares del turno de noche dependen funcionalmente del supervisor de la U.E.R. y jerárquicamente de la supervisor/a de noche. Las libranzas les son dadas por este/a último, dado que pertenecen a un turno fijo.

Los A.T.S. de noches, aunque también son de turno fijo, las libranzas les vienen dadas por el personal diurno de la U.E.R., ya que las características especiales que concurren en esta unidad así lo aconsejan.

Estructura espacial

La Unidad se encuentra ubicada en la planta baja, junto al Servicio de Urgencias, en el ala derecha del Hospital. Consta de siete salas de Radiodiagnóstico, una de ecografía, dos salas de espera (urgencias/planta y ambulatorios), una sala de informes, un despacho/staff de enfermería, una cabina de admisión y un cuarto oscuro.

La distribución de los diferentes espacios se sitúan alrededor de un pasillo único en forma de "L". Además de los espacios antes aludidos, en el sótano se encuentra el despacho del Jefe del Servicio y el aula de docencia. Existen dos Servicios ubicados dentro del espacio físico de la Unidad, que son la Hermandad de donantes de sangre (planta baja) y el archivo de historias clínicas (sótano); siendo sus accesos comunes al Servicio de Radiodiagnóstico.

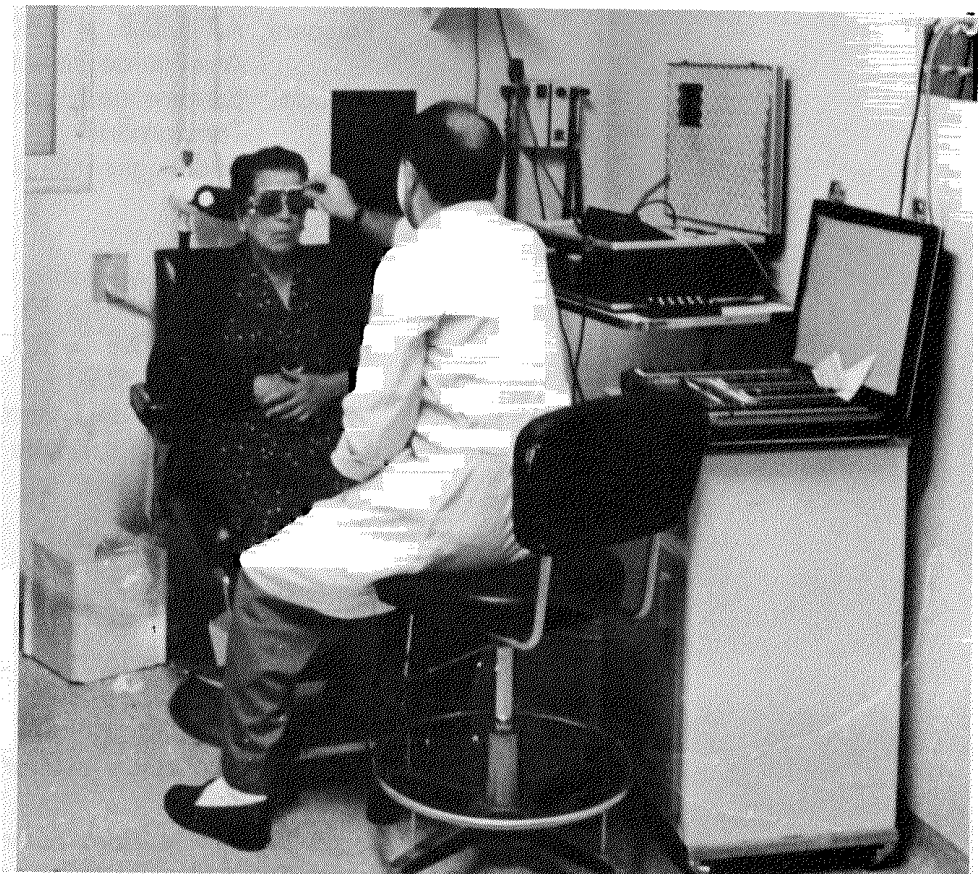

Distribución de puestos, aparatajes y tareas

Turno de mañana

- Aparato o puesto: Radiodiagnóstico I
Descripción: Philips medio 50 CP
Personal: A.T.S./D.E. = 0,80
Auxiliar de Enfermería = 0,20
Tareas asignadas: Radiología simple de urgencias (Servicio de Urgencias y Unidades de Hospitalización).
Preoperatorios urgentes.
- Aparato o puesto: Radiodiagnóstico II
Descripción: Siemens Gigantos E con mesa radioscópica Sireskop 3
Personal: A.T.S./D.E. = 0,50
Auxiliar de Enfermería = 0,40
Tareas asignadas: Pruebas especiales con contraste
Varios
- Aparato o puesto: Radiodiagnóstico III
Descripción: Orthoralix SD Ceph
Personal: T.E.R. = 0,10
Tareas Asignadas: Ortopantomografías
- Aparato o puesto: Radiodiagnóstico IV
Descripción: Mammomat con consola Monophos Super
Personal: Auxiliar de Enfermería = 0,30
Tareas asignadas: Manografías (Revelado)
- Aparato o puesto: Radiodiagnóstico V
Descripción: CGR Phasix 65 con mesa basculante Futuralix de Luxe
Personal: A.T.S./D.E. = 0,50
Auxiliar de Enfermería = 0,40
Tareas asignadas: Estudios de digestivo
Tomografías
Radiología intervencionista
Varios
- Aparato o puesto: Radiodiagnóstico VI
Descripción: Philips Medio 50 CP (2 mesas)
Personal: A.T.S./D.E. = 0,90
T.E.R. = 0,90
Auxiliar de Enfermería = 0,10
Tareas asignadas: Radiología simple ambulatorios
Tomografías
Urología
- Aparato o puesto: Recepción
Personal: Auxiliar de Enfermería - 1
Tareas asignadas: Información
Citaciones
Estadística
Ecografías mamarias
- Aparato o puesto: Procesadora automática
Descripción: Agfa Curix Capacity (Sistema Luz Día)

Identificador Curix ID Camera
 Personal: Auxiliar de Enfermería = 1
 Tareas asignadas: Revelado de placas
 Identificación de las mismas
 Preparación para su distribución.

Aparato o puesto: Ecografías y cuarto oscuro
 Descripción: Procesadora Curix 242 S
 Copiadora X-Ray Duplicator
 Personal: Auxiliar de Enfermería = 0,60
 Tareas asignadas: Revelado de ecografías, ortopantomografías
 y mamografías
 Auxiliar a procesadora Luz Día
 Efectuar copias de radiografías
 Auxiliar al médico en la realización de
 ecografías

Aparato o puesto: Portátiles del servicio de urgencias
 Descripción: Siemens
 Personal: A.T.S./D.E. = (*)
 Tareas asignadas: Portátiles 5 camas
 Portátiles reanimación de urgencias

Aparato o puesto: Quirófano
 Descripción: CGR
 Personal: A.T.S./D.E. = 0,10
 Tareas asignadas: Radiología intraoperatoria
 Portátiles de reanimación

Aparato o puesto: Unidades de hospitalización
 Descripción: Philips
 Personal: A.T.S./D.E. = 0,20
 Tareas asignadas: Portátiles de unidades de hospitalización
 Portátiles programados U.C.I.
 Portátiles urgentes U.C.I.

(*) Incluido en el tiempo de radiodiagnóstico I

Turno de tardes

Aparato o puesto: Radiodiagnóstico I
 Personal: A.T.S./D.E. = 1
 Auxiliar de Enfermería = 2
 Tareas asignadas: Radiología simple de urgencias
 Radiología simple de unidades hospitalización

Turno de noches y festivos

Aparato o puesto: Radiodiagnóstico I
 Personal: A.T.S./D.E. = 1
 Auxiliar de Enfermería = 1
 Tareas asignadas: Radiología simple de urgencias

ESTADISTICA

PARTES DE AVERIA:

Enviados a Servicios de Mantenimiento	96
Enviados a los diferentes Servicios Técnicos	51
Total	147

PETICIONES A OTROS SERVICIOS:

Laboratorio	10
Quirófano	142
Farmacia	238
Urgencias	3
Ropero y almacén	116
Administración	18
Adjuntía Dirección	12
Total	539
Nº de repartos de estudios a Consultas Externas	241

Análisis de rendimiento de la procesadora Luz día:

El presente análisis se ha efectuado desde el día 1 de febrero al 22 de diciembre de 1989 sobre el rendimiento y cargas de trabajo de la procesadora Curix Capacity (sistema luz día). Para ello se han analizado las reposiciones de las cajas portaplacas del sistema. El resultado ha sido el siguiente:

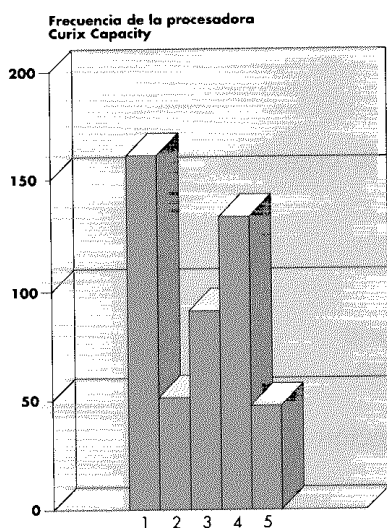

FORMATOS CARGADOS	FRECUENCIA	PORCENTAJE
35 x 43	161 ¹	33,5
35 x 35	51 ²	10,6
30 x 40	90 ³	19,7
24 x 30	132 ⁴	27,4
18 x 24	47 ⁵	9,8
TOTAL	481	100,0

Cada caja contiene 100 placas radiográficas para todos los formatos.

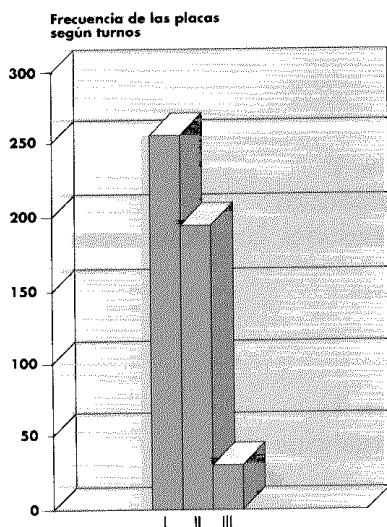

TURNO	FRECUENCIA	PORCENTAJE
Mañanas	256 ^I	53,2
Tardes	194 ^{II}	40,3
Noches	31 ^{III}	6,4

La tarea del cambio de cajoneras está asignada a las auxiliares que la han venido realizando en el 95,6 de los casos.

Protocolos de la unidad

Los protocolos realizados durante el presente año han sido:

- Auxiliar turno de noches
- Auxiliar Ecografías
- Urografías
- Cistografías
- Nefrostomías percutáneas
- Radiología Simple del Aparato Locomotor
- Celador

Objetivos

- Aumento de plantilla
- Mejora de la calidad asistencial
- Control de calidad
- Cursos monográficos sobre:
 - Radioprotección
 - Técnicas elementales
 - Radiología Intervencionista
 - Otros

UNIDAD DE ENFERMERIA LABORATORIO

Servicio: Laboratorio de programas de Bioquímica y Hematología.

Plantilla: 7

Supervisor/a: 1/3

Enfermera/o: 4

Auxiliar Enfermería: 3

Horas absentismo: 680,33

Tiempo promedio enfermería día: 43,09

Promedio extracciones día: 73,60

Promedio técnicas manuales día: 374,27

Promedio técnicas analíticas día: 964,72

Tiempo de enfermería por técnica: 0,03

1 minutos 49 seg.

Servicio: Laboratorio de urgencias

Plantilla: 7

Supervisor/a: 1/3

Enfermera/o: 5

Auxiliar Enfermería: 2

Horas absentismo: 680,33

Tiempo promedio enfermería día: 43,09

Promedio extracciones día: 84,95

Promedio técnicas manuales día: 90,61

Promedio técnicas analíticas día: 364,17

Tiempos de Enfermería = $43,09/454,78 = 0,09 = 5m. 40 s.$

Servicio: Microbiología

Plantilla: 7

Supervisor/a: 1/3

Enfermera/o: 1

Técnico: 1

Auxiliar Enfermería: 5

Horas absentismo: 680,33

Tiempo promedio enfermería día: 43,09

Promedio pruebas día: 260,55

Tiempos de Enfermería = $43,09/260,55 = 0,16 = 9,6 minutos.$

En el período comprendido desde el 1/01/89 al 1/08/89 el A.T.S. se ha encargado de atender la Unidad de extracción de la Hermandad de Donantes de Sangre. Desde el 1/08/89 dicha Unidad cuenta con A.T.S. destinado para atender las extracciones que allí se efectúan.

Estructura espacial

La Unidad desarrolla sus actividades en:

- Sala de extracciones
- Laboratorio de urgencias, con dos dependencias:
 - Bioquímica.
 - Hematología.
- Hematología.
- Bioquímica manual.
- Bioquímica automatizada.
- Técnicas especiales.
- Recepción de muestras y numeración de volantes.

Además existen otras dependencias como:

- Despachos diversos.
- Salas de Juntas.
- Microscopios.
- Almacén.

Distribución de puestos y tareas

Módulos Bioquímica - Hematología

- Sala de extracciones.
 - 2 A.T.S. de 8 a 9.30 h.
 - 1 Auxiliar de 8 a 9.30 h.
- Laboratorio de urgencias.
 - 2 A.T.S. de 8 a 15 h.
 - 1 Auxiliar de 8 a 15 h.
- Hematología.
 - 0,5 Auxiliar de 9.30 a 15 h.
- Bioquímica manual.
 - 1 A.T.S. de 9.30 a 15 h.
 - 0,5 Auxiliar de 9.30 a 15 h.
- Bioquímica automatizada.
 - 1 A.T.S. de 9.30 a 15 h.
 - 0,5 Auxiliar de 9.30 a 15 h.
- Técnicas especiales.
 - 1 A.T.S. de 9.30 a 15 h.
 - 0,5 Auxiliar de 9.30 a 15 h.
- Recepción de muestras y numeración de volantes.
 - 1 Auxiliar de 8 a 9.30 h.

Existe un turno de 7 a 14 horas de 2 A.T.S. que se dedican de 7 a 8 h. en extracciones de las Unidades de Hospitalización y después pasan al módulo 1. A partir de las 9.30 uno de ellos pasa al módulo 4 y otro al Banco de Sangre.

Durante tardes, noches y sábados, domingos y festivos solamente funciona el laboratorio de urgencias (ver organigrama).

Módulos Microbiología

- 1 Recepción de volantes.
 - Recogida de muestras
 - Entrega de resultados.
 - 1 A.T.S. de 8 a 9.30 h.
 - 1 Auxiliar de Enfermería.
- 2 E.T.S. (Enfermedades de transmisión sexual).
 - Recogida de muestras.
 - 1 A.T.S. de 9.30 a 11 h.
 - 0,5 Auxiliar de Enfermería.
 - Proceso de muestras
 - 0,5 Auxiliar de Enfermería.
- 3 Laboratorio de bacteriología:

Se efectúan las siembras de todas las muestras recibidas (excepto hemocultivos y muestras de E.T.S.).

4 Hemocultivos, Bacteriología e Informatización.

1 Auxiliar de Enfermería.

5 Serología.

1 A.T.S. de 11 a 15 h.

1 T.L.

1 Auxiliar de Enfermería.

Objetivos

Organización:

- Distribución de tareas para Auxiliar de Enfermería de forma rotativa.
- Elaboración de turnos de trabajo mediante un plan anual.
- Realizar fichero de reactivos y material de laboratorio, con stocks mínimos, existencias y casa suministradora.
- Inventariar todos los laboratorios, banco de sangre y microbiología.
- Elaborar ficha personal del trabajador (absentismo, permisos, licencias, etc.).

Formación:

- Elaborar protocolos para cada técnica y manejo de aparataje.
- Rotación de D.U.E. en la medida que sea posible.

**UNIDAD DE ENFERMERIA
DE QUIROFANOS**

Plantilla

Quirófanos: 5 Quirófanos de programados, 1 de ambulatorios de 8 a 15 horas, de lunes a viernes.

Plantilla: 14

Supervisor/a: 2/3

Enfermero/a: 10

Auxiliar: 4

Horas absentismo: 1.360,66

Tiempo promedio enfermería/día: 81,88

Tiempo necesario enfermería/día

(de lunes a viernes): 98

Tiempo promedio Enf./Quirof./Día: 13,64

Tiempo necesario Enf./Quirof./Día: 16,33

Quirófanos: Un quirófano de urgencias, todos los días 24 horas.

Plantilla: 13,5

Supervisor/a: 0

Enfermero/a: 10

Auxiliar: 3,5

Horas absentismo: 1.312,06

Tiempo promedio Enfermería/día: 61,28

Tiempo necesario Enfermería/día: 72

Los cálculos se han realizado en base a 335 días al año, ya que durante las vacaciones estivales se cubre el servicio con el personal de los quirófanos programados.

Este personal (2 A.T.S. y 1 Aux. por turno) se encarga, también, de reanimación y esterilización durante 17 horas los sábados y 24 horas los domingos y festivos, así como de reponer los quirófanos de programados y colaborar en la realización de las endoscopias urgentes...

Reanimación: de lunes a viernes de 8 a 15 horas (el resto del día es cubierto por el personal del quirófano de urgencias).

Plantilla: 2

Supervisor/a: 0,50/3

Enfermera/o: 1

Auxiliar: 0,5

Horas absentismo: 102,04

Tiempo promedio enfermería/día: 8,94

Tiempo necesario enfermería/día: 14

Este servicio por sus características y problemática debería estar cubierto las 24 horas, todos los días, por personal propio de este servicio. En tal caso el tiempo necesario enfermería/día aumentaría a 48 horas/día.

Esterilización: de lunes a viernes, de 8 a 15 horas (el resto del día, sábados, domingos y festivos lo cubre el personal del quirófano de urgencias).

Plantilla: 3

Supervisor/a: 0,50/3

Enfermera/o: 1

Auxiliar: 2

Horas absentismo: 291,57

Tiempo promedio enfermería/día: 17,54

Tiempo necesario enfermería/día: 21

Objetivos de la unidad

Para 1990 los objetivos marcados por esta unidad son:

- Aumento de plantilla.
- Mejora de la calidad asistencial.
- Control de calidad.
- Formación continuada del personal de enfermería.
- Aumento de espacios (almacén).
- Cumplimiento de los planings operatorios.

PLANTILLA UNIDADES DE HOSPITALIZACION

Unidad de Enfermería: 1ª Izquierda

Especialidad: Cirugía General

Nº camas: 31

Plantilla: 16,5

Supervisora: 0,5

Enfermeras/os: 8

Auxiliar Enfermería: 8

Horas de absentismo: 1.555,04

Tiempo promedio enfermería/día: 66,66

Estancias día: 25,39

Tiempo medio Enfermería/cama/día = $66,66/25,35 = 2,62 = 2 \text{ horas } 37 \text{ minutos}$.

En esta Unidad de Hospitalización la media de camas ocupadas fue de 25,39 camas/día, disponiendo por tanto de 0,63 de personal de enfermería por cama. Si le añadimos que sólo se sustituyó el 33,26% de las bajas de larga duración en A.T.S., y el 47,78 % de las auxiliares y no se sustituyó ninguno de los días por asuntos propios. Como se puede deducir, las cifras reales son muy inferiores a las calculadas.

Unidad de Enfermería: 1ª Derecha

Especialidad: Cirugía General

Nº camas: 22
Plantilla: 15,5
Supervisora: 0,5
Enfermeras/os: 7
Auxiliar Enfermería: 8
Horas de absentismo: 1.457,85
Tiempo promedio Enfermería/día: 62,49
Estancia día: 17,99

Tiempo medio Enfermería/cama/día = $62,49/17,99 = 3,47 = 3 \text{ horas } 28 \text{ minutos}$.

Unidad de Enfermería: 2ª Izquierda
Especialidad: Medicina Interna - Cardiología.

Nº camas: 34
Plantilla: 19
Supervisora: 1
Enfermeras/os 9
Auxiliar Enfermería: 9
Horas de absentismo: 1.749,42
Tiempo promedio enfermería/día: 74,99
Estancias día: 27,81

Tiempo medio Enfermería/cama/día = $74,99/27,81 = 2,69 = 2 \text{ horas } 41 \text{ minutos}$.

Unidad de Enfermería: 2ª Derecha
Especialidad: Medicina Interna - Neumología

Nº camas: 35
Plantilla: 25
Supervisora: 1
Enfermeras/os: 12
Auxiliar Enfermería: 12
Horas de absentismo: 2.332,56
Tiempo promedio Enfermería/día: 99,99
Estancias día: 28,63

Tiempo medio Enfermería/cama/día = $99,99/28,63 = 3,49 = 3 \text{ horas } 29 \text{ minutos}$

Unidad de Enfermería: 3ª Izquierda
Especialidad: Oftalmología, Dermatología y Maxilofacial.

Nº camas: 26
Plantilla: 14,5
Supervisora: 0,5
Enfermeras/os: 7
Auxiliar Enfermería: 7
Horas de absentismo: 1.360,66
Tiempo promedio enfermería/día: 58,33
Estancias día: 21,26

Tiempo medio Enfermería/cama/día = $58,33/21,26 = 2,74 = 2 \text{ horas } 44 \text{ minutos}$

Unidad de Enfermería: 4ª Izquierda
Especialidad: Urología y Ginecología

Nº camas: 24
Plantilla: 16,5
Supervisora: 0,5
Enfermeras/os: 8

Auxiliar Enfermería: 8
Horas de absentismo: 1.555,04
Tiempo promedio enfermería/día: 66,66
Estancias día: 19,63

Tiempo medio Enfermería/día = $66,66/19,63 = 3,39 = 3 \text{ horas } 23 \text{ minutos}$.

Unidad de Enfermería: 4ª Derecha
Especialidad: Medicina Interna - Digestivo, Neurología
Nº camas: 28
Plantilla: 19
Supervisora: 1
Enfermeras/os: 9
Auxiliar Enfermería: 9
Horas de absentismo: 1.749,42
Tiempo promedio enfermería/día: 74,99
Estancias día: 22,90

Tiempo medio Enfermería/cama/día = $74,99/22,90 = 3,27 = 3 \text{ horas } 16 \text{ minutos}$

Unidad de Enfermería: 5ª Izquierda
Especialidad: Otorrinolaringología, Traumatología y Neurocirugía.
Nº camas: 24
Plantilla: 14,5
Supervisora: 0,5
Enfermeras/os: 7
Auxiliar Enfermería: 7
Horas de absentismo: 1.360,66
Tiempo promedio enfermería/día: 58,33
Estancias día: 19,63

Tiempo medio Enfermería/día = $58,33/19,63 = 2,97 = 2 \text{ horas } 58 \text{ minutos}$

La supervisora de esta Unidad, también tiene dos auxiliares con destino en Rehabilitación.

Unidad de Enfermería: 5ª Derecha
Especialidad: Traumatología
Nº camas: 28
Plantilla: 16,5
Supervisora: 0,5
Enfermeras/os: 8
Auxiliar Enfermería: 8
Horas de absentismo: 1.555,04
Tiempo promedio enfermería/día: 66,66
Estancias día: 22,90

Tiempo medio Enfermería/día = $66,66/22,90 = 2,91 = 2 \text{ horas } 54 \text{ minutos}$

Unidad de Enfermería: 6ª
Especialidad: Agudos psiquiátricos
Nº camas: 25
Plantilla: 19
Supervisora: 1
Enfermeras/os: 6
Auxiliar Enfermería: 11

Horas de absentismo: 1.749,42
Tiempo promedio enfermería/día: 74,99
Estancias día: 20,45

Tiempo medio Enfermería/día = $74,99/20,45 = 3,66 = 3 \text{ horas } 39 \text{ minutos}$

Unidad de Enfermería: U.C.I.

Especialidad: Cuidados Intensivos

Nº camas: 9

Plantilla: 31

Supervisor: 1

Enfermeras/os: 18

Auxiliar Enfermería: 12

Horas de absentismo: 2.915,70

Tiempo promedio Enfermería/día: 124,99

Estancias día: 8,18

Tiempo medio Enfermería/cama/día = $124,99/8,18 = 15,27 = 15 \text{ horas } 16 \text{ minutos}$

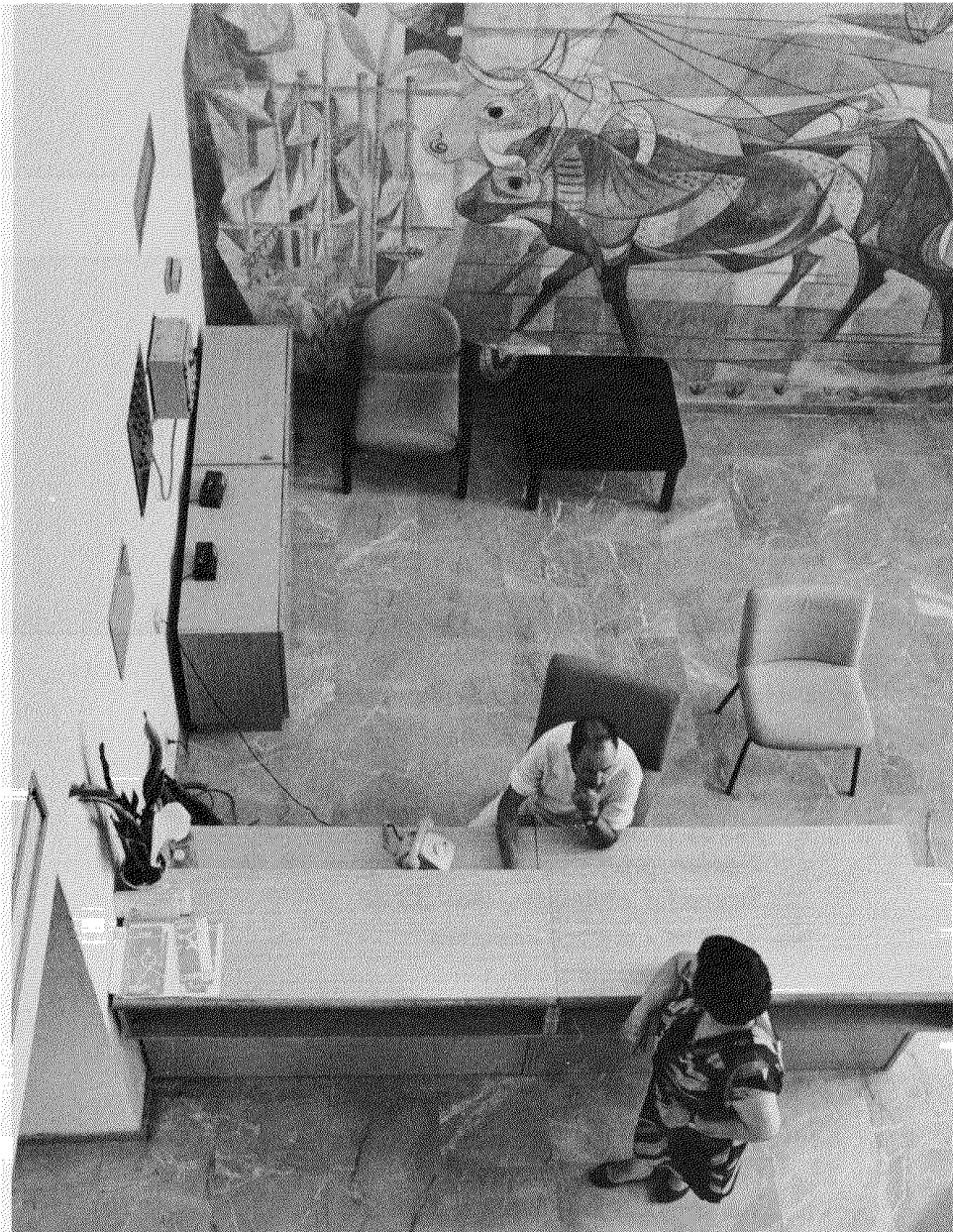

ACTIVIDAD UNIDAD DE ENFERMERIA INTENSIVA

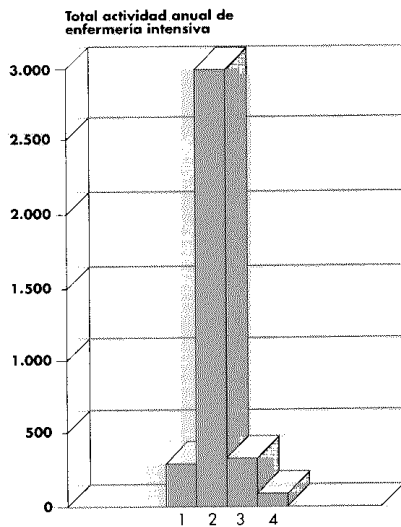

MES	INGRESOS	ESTANCIAS	ALTAS	EXITUS
Enero	25	273	18	4
Febrero	27	267	22	5
Marzo	30	226	26	8
Abril	46	263	41	5
Mayo	44	282	36	6
Junio	35	278	29	6
Julio	31	263	25	6
Agosto	25	171	23	3
Septiembre	30	239	27	4
Octubre	35	260	30	4
Noviembre	35	217	26	8
Diciembre	23	247	19	5
TOTALES	286₁	2.986₂	332₃	64₄

Indice de ocupación	90,90
Rotación	42,89
Mortalidad	16,58
Estancia media	7,74
Ocupación media	8,18

TECNICAS APLICADAS EN LA UNIDAD

Marcapasos	32
G. Cardíaco	5
Cardioversión	50
R.C.P.	113
Vías	129
Intubaciones	133
Swan-ganz	51
Trombólisis	31
Traqueostomías	15
Otras	7

Unidad de Enfermería - Anatomía Patológica

Plantilla: 3

Enfermero/a: 1

Auxiliar: 2

Horas absentismo: 291,97

Tiempo promedio enfermería/día: 18,46

Promedio atendidos/día: 33,48

Tiempo de Enfermería = $18,46/33,48 = 0,55 = 33$ m.

Unidad de Enfermería - 4º Centro - Pruebas Especiales

Plantilla: 5

Auxiliar: 5

Horas absentismo: 485,95

Tiempo promedio Enfermería/día: 30,75

Promedio atendidos día: 79,06

Tiempos de Enfermería: 0,38

22,8 minutos/paciente.