

***MEMORIA***  
***ASISTENCIAL***  
***2001***

***Departamento de Salud Mental***  
***Servicio Murciano de Salud***  
***Consejería de Sanidad y Consumo.***  
***Región de Murcia***

**Elaboración y redacción:**

***DEPARTAMENTO DE SALUD MENTAL  
del Servicio Murciano de Salud***

# ***Indice de Contenidos***

## ***INTRODUCCIÓN***

### ***I INFORMACIÓN GENERAL***

- 1.- Antecedentes:**
- 2.- Programas asistenciales**
- 3.- Servicios Asistenciales Generales. Oferta General de Servicios**

### ***II RECURSOS HUMANOS Y ESTRUCTURALES***

- 1.- Recursos humanos y estructurales en Salud Mental en la Región de Murcia**
- 2.- Recursos humanos y estructurales específicos de la red ambulatoria de Salud Mental**
- 3. Recursos humanos y estructurales específicos de la red hospitalaria de Salud Mental de la Región de Murcia: Hospital Psiquiátrico**

### ***III RECURSOS ECONÓMICOS***

### ***IV ACTIVIDAD ASISTENCIAL***

- 1.- Actividad asistencial ambulatoria**
  - 1.a. Actividad asistencial ambulatoria de los Centros de Salud Mental dependientes del Departamento de Salud Mental
  - 1.b. Actividad asistencial ambulatoria del INSALUD
- 2.- Actividad asistencial hospitalaria en Salud Mental**
  - 2.a.- Actividad asistencial de las unidades de corta estancia del Hospital General y del Hospital Psiquiátrico “Roman Alberca”.
  - 2.b.- Actividad asistencial de la Unidad de Media Estancia-Subagudos (U.M.E.) del Hospital Psiquiátrico “Ramón Alberca”
- 3.- Actividad asistencial de las unidades de rehabilitación de la Región de Murcia**
  - 3.a. Actividad asistencial del Centro de Día del Hospital Psiquiátrico
  - 3.b. Actividad asistencial del Centro de Día del C.S.M. de Cartagena
  - 3.c. Actividad asistencial del Centro de Día del C.S.M. de Lorca

### ***V ACTIVIDAD NO ASISTENCIAL***

- 1.- Organización de Cursos, Jornadas y Seminarios**
- 2.- Impartición de Ponencias, Cursos, Seminarios, y otras Actividades Docentes.**
- 3.- Presentación de Comunicaciones y Posters en Congresos y Jornadas.**
- 4.- Asistencia a Congresos, Cursos, Seminarios y otras Actividades Docentes.**
- 5.- Publicaciones.**
- 6.- Proyectos de Investigación.**
- 7.- Participación en la Formación Pre y Post-Grado.**
- 8.- Otras Actividades.**

### ***VI DIRECTORIO DE CENTROS ASISTENCIALES EN SALUD MENTAL***



***PRESENTACIÓN E INTRODUCCIÓN***



Esta memoria asistencial pretende ser un balance de todas aquellas actuaciones, tanto asistenciales como docentes e investigadoras, importantes desde el punto de vista de la gestión y planificación de los servicios, llevadas a cabo por los profesionales de la Red de Salud Mental del S.M.S durante el año 2001. Así mismo, están incluidos los datos aportados por las diferentes Gerencias de Atención Especializada de INSALUD, que aunque no disponen de un sistema de registro acumulativo de casos psiquiátricos (RACP), complementan la información asistencial en materia de Salud Mental.

Durante este año, debido a la demolición del Hospital General Universitario de Murcia, han sido mantenidos los cambios de ubicación de la Unidad de Hospitalización Psiquiátrica existente en el mencionado hospital, en el Hospital Morales Meseguer, de la Unidad de Desintoxicación en el Hospital General, así como el Centro de Atención a Drogodependientes de Murcia se ha mantenido en unos locales provisionales. Todos estos cambios han ocasionado una dificultad de funcionamiento y adaptación de los diferentes servicios y programas asistenciales.

Este es el cuarto año completo de funcionamiento de nuestro R.A.C.P. en la atención ambulatoria, habiéndose podido realizar esta memoria asistencial gracias a la colaboración de todos los profesionales de la red de Salud Mental del Servicio Murciano de Salud implicados en la correcta cumplimentación del RACP , así como en su valoración.

Deseamos desde este Departamento de Salud Mental agradecer a todos los profesionales su dedicación, trabajo, ilusión y “buen hacer” para con los habitantes de nuestra Región, a pesar de las graves incomodidades producidas por los traslados, obras de mejora y cambios de ubicación. También deseamos agradecer a todos los murcianos la confianza que han depositado en nosotros, esperando que esta no haya sido defraudada, a los agentes sociales su actitud positiva y a las autoridades sanitarias y no sanitarias su apoyo

Queremos expresar, así mismo, en esta presentación, nuestro más sincero agradecimiento al Consejero de Sanidad y Consumo, D. Francisco Marqués Fernández, y al Director Gerente del Servicio Murciano de Salud, D. Martín Quiñonero Sánchez, por su constante implicación en la mejora de la red de Salud Mental.

A todos muchas gracias y enhorabuena por el trabajo realizado.

Departamento de Salud Mental del Servicio Murciano de Salud.

El mantenimiento del sistema informático implantado en los últimos años en la red ambulatoria de Salud Mental dependiente del Servicio Murciano de Salud de la Región de Murcia ha permitido la elaboración de la actual memoria asistencial del año 2001.

Este sistema informático se diseñó inicialmente con el ambicioso objetivo de desarrollar un R.A.C.P. (Registro Acumulativo de Casos Psiquiátricos). Actualmente todavía se está lejos de ver cumplido dicho objetivo. Sin embargo, en aquellas áreas donde se ha implantado, se ha consolidado su utilización. Las principales deficiencias que persisten en la actualidad serían:

- .- No se ha conseguido implantar este sistema en los centros de atención ambulatoria de Salud Mental dependientes del INSALUD.
- .- Persiste una escasa vinculación y relación de dicho sistema con las unidades hospitalarias.

En líneas generales, el sistema de registro implantado hasta la actualidad recoge la información asistencial en dos tipos de registros:

***Hoja de registro básico:*** Se aplica a cada paciente sólo en su primer contacto en un CSM/CAD (en los programas de Adultos, Infante-Juvenil, y Drogodependencias). Se recogen una serie de datos sociodemográficos del usuario.

***Hoja de actividades diarias:*** Esta hoja se cumplimenta diariamente por cada uno de los profesionales del CSM/CAD y aporta información sobre el tipo de contacto entre los pacientes y el CSM/CAD, así como las actividades globales de los servicios y sus características.

Mensualmente se remiten los datos, ya introducidos en una base de datos específica en cada centro, a los Servicios Centrales donde son procesados. Periódicamente se emiten unos informes que son devueltos a cada CSM/CAD para su verificación y utilización en la planificación de la actividad asistencial. A su vez, parte de la información recogida sirve para



la planificación y gestión de los servicios asistenciales, así como para la facturación al INSALUD en relación con los convenios firmados.

Esta es la cuarta Memoria Asistencial que se realiza con los datos suministrados por el RACP. Durante este año se ha mejorado el sistema de recogida de datos de forma que facilite todo lo posible la cumplimentación del registro.

Los datos que se aportan sobre la red hospitalaria y sobre rehabilitación han sido obtenidos de la información disponible en las memorias de cada uno de los Hospitales implicados, así como de la memoria de los Centros de Día de Cartagena y Lorca.

Dados los objetivos de esta memoria, sólo se presentan aquellos datos importantes relacionados con el ámbito de la gestión, evaluación y planificación de servicios sanitarios.



***I      INFORMACIÓN GENERAL***



## **1.- Antecedentes:**

La asistencia psiquiátrica en Murcia ha estado históricamente asociada al Hospital Psiquiátrico Provincial, una institución prestigiada por la talla científica de sus diferentes responsables (Dr. Alberca, Dr. Valenciano, Dr. Barcia...), y que supone la principal fuente de referencia para cualquier análisis de la evolución de la atención a la Salud Mental en nuestra Comunidad. Las diversas etapas por las que pasa la asistencia psiquiátrica se van contemplando en las modificaciones tanto conceptuales, técnicas y arquitectónicas que van incidiendo en el Manicomio Provincial de Murcia, incorporando técnicas y aproximándose al modelo de institución terapéutica (sobre todo con el traslado a las nuevas instalaciones a principio de los años 70), con alguna experiencia aislada de intento de sectorización.

En la primera mitad de los ochenta comienza a producirse el desarrollo de una red comunitaria de centros de S.M. independiente del Hospital Psiquiátrico y posteriormente se realiza la apertura de una unidad en el Hospital General (año 1986). En este periodo la unidad del Hospital Virgen de la Arrixaca, con dependencia administrativa del Insalud, va aumentando su número de camas y su capacidad asistencial.

Un hecho determinante de la situación actual, es la separación que se produce en 1987, del Hospital Psiquiátrico en dos áreas. Una, denominada Hospital Psiquiátrico Roman Alberca, conservaba su dependencia de la Consejería de Sanidad e incluía el pabellón de agudos, un pabellón de subagudos y un Centro de día. La otra área, denominada Residencia Luis Valenciano, se conformaba con el resto de los pabellones de crónicos, con población con necesidades de atención residencial, y pasaba a depender de Servicios Sociales. En aquel momento en el que una misma Consejería agrupaba acciones sanitarias y de servicios sociales, parecía que tal medida podría haber acentuado los componentes de la asistencia social, responsabilizando a los servicios sociales en los procesos de rehabilitación y superación de la estructura manicomial.

Tras la creación de dos Consejerías independientes, los mecanismos de coordinación no funcionaron adecuadamente, produciéndose un estancamiento en el proceso de transformación del Hospital Psiquiátrico. Con la reunificación de nuevo en una sola consejería, se debió consensuar prioritariamente acuerdos y básicamente definir la política que se va a llevar a cabo con los pacientes psiquiátricos para de esta manera intentar organizar

la asistencia psiquiátrica tanto desde el punto de vista extrahospitalario como hospitalario, y dentro de este campo, definir los objetivos para con los pacientes psicóticos crónicos, cosa que no ocurrió.

En Abril de 1993, se puso en marcha una unidad de 10 camas psiquiátricas en el Hospital “Rafael Mendez” de Lorca, con dependencia administrativa del Insalud. Esta unidad “nació” deficitaria tanto por el número de camas como por el número de facultativos, dado que tiene que atender a toda el Área Sanitaria III.

Por estas mismas fechas, se llevaron a cabo numerosos contactos con Insalud para evitar la duplicidad de redes asistenciales en Salud Mental y optimizar los recursos, integrándose los neuropsiquiatras de zona en nuevos centros o unidades de Salud Mental que gestiona el INSALUD.

Gracias a toda esta planificación y coordinación, se consigue que los centros de salud mental, cubran toda la población y que la asistencia de los mismos se canalice a través de Atención Primaria, en relación con las primeras consultas.

Todo este proceso de integración sanitaria, se complementa en Mayo de 1995 con la Orden de la Consejería de Sanidad sobre la Sectorización de los Servicios Asistenciales de Salud Mental de la Comunidad Autónoma de Murcia, referido tanto a nivel de sectorización ambulatoria (contemplando la asistencia en los programas de Adultos, Infanto-Juvenil y Drogodependencias), así como la sectorización hospitalaria, quedando sin sectorizar, en esas fechas, el programa de rehabilitación debido a la escasez de recursos de este tipo existentes en nuestra región.

Este modelo de sectorización presenta una serie de deficiencias, básicamente en las áreas sanitarias I y VI, debido a que no corresponden de igual manera las zonas de salud con cada uno de los centros de salud mental y los programas a que hemos hecho referencia. Se da la paradoja de que en un mismo centro de salud mental, para el programa de adultos, las zonas de salud no sean las mismas que para el programa infanto-juvenil o el de drogodependencias, al igual que ocurre con el programa de hospitalización, aunque en este caso estaría justificado al no disponerse en la actualidad de todas las camas y unidades que son necesarias.

En diciembre de 1999 se produce el cierre y posterior demolición del Hospital General Universitario de Murcia, por lo que la UPH ubicada en dicho hospital pasa a estar provisionalmente localizada en el Hospital Morales Meseguer de Murcia, donde persiste en la actualidad con una reducción de 8 camas. Al mismo tiempo, el programa de Drogodependencias ha sido el más afectado por esta situación, la UDH se traslada al antiguo Hospital de la Cruz Roja, produciéndose una reducción importante en la media de camas utilizadas, y el Centro de Atención a Drogodependientes (CAD) cambia de ubicación teniendo que reducir su espacio y número de consultas de forma importante. El programa de dispensación de metadona también ha tenido problemas de ubicación, y dificultades en las condiciones de trabajo.

En diciembre de 2000, se inaugura un nuevo CSM en Murcia que aglutina un programa de atención a adultos, un programa infanto-juvenil, un Centro de Día infanto-juvenil y una Unidad de Rehabilitación de adultos, potenciándose de esta manera los recursos de rehabilitación, de los que somos tan deficitarios.

En la actualidad, estamos en una etapa de transición importante por la inminente asunción de las transferencias sanitarias, por la puesta en funcionamiento del nuevo Hospital General de Murcia y la remodelación de varias unidades psiquiátricas hospitalarias, así como por la puesta en marcha de los nuevos recursos que en Salud Mental se están diseñando y acometiendo.

**Tabla 1: Población (total y de mayores de 65 años), extensión y densidad por municipio y Área de Salud. Región de Murcia. 2000.**

MUNICIPIOS	POBLACIÓN	> 65 AÑOS	% > 65 AÑOS	KM2	DENSIDAD
Albudeite	1.348	208	15,43%	17,0	79,29
Alcantarilla	32.667	3.638	11,14%	16,3	2.004,11
Alhama de Murcia	15.471	2.302	14,88%	311,6	49,65
Beniel	7.906	897	11,35%	10,1	782,77
Campos del Río	2.009	320	15,93%	47,3	42,47
Librilla	3.823	626	16,37%	56,5	67,66
Mula	13.518	2.142	15,85%	634,1	21,32
Murcia	349.040	47.051	13,48%	885,9	394,00
Pliego	3.383	637	18,83%	29,4	115,07
Santomera	10.306	1.421	13,79%	44,2	233,16
<b>TOTAL ÁREA 1</b>	<b>439.471</b>	<b>59.242</b>	<b>13,48%</b>	<b>2.052,4</b>	<b>214,12</b>
MUNICIPIOS	POBLACIÓN	> 65 AÑOS	% > 65 AÑOS	KM2	DENSIDAD
Los Alcazares	6.134	888	14,34%	19,8	309,80
Cartagena	175.628	24.348	13,86%	558,3	314,57

Fuente-Álamo	9.451	1.684	17,82%	273,5	34,55
Mazarrón	16.829	2.137	12,70%	318,9	52,77
San Javier	17.523	2.119	12,09%	75,1	233,33
San Pedro del Pinatar	14.487	1.783	12,31%	22,3	649,64
Torre Pacheco	21.301	2.277	10,69%	189,4	112,46
La Unión	14.188	1.679	11,83%	24,8	572,09
<b>TOTAL ÁREA 2</b>	<b>275.541</b>	<b>36.909</b>	<b>13,39%</b>	<b>1.482,1</b>	<b>185,91</b>
Águilas	26.197	3.649	13,93%	251,8	104,03
Aledo	1.005	182	18,11%	49,7	20,22
Lorca	69.930	10.841	15,50%	1.675,2	41,74
Puerto Lumbreras	10.585	1.943	18,36%	144,8	73,10
Totana	21.666	3.283	15,15%	288,9	74,99
<b>TOTAL ÁREA 3</b>	<b>129.383</b>	<b>19.898</b>	<b>15,38%</b>	<b>2.410,4</b>	<b>53,67</b>
Bullas	10.613	1.751	16,50%	82,2	129,11
Calasparra	8.934	1.634	18,29%	185,5	48,16
Caravaca de la Cruz	21.924	3.972	18,12%	858,8	25,53
Cehegín	14.037	2.481	17,675%	299,3	46,90
Moratalla	8.574	1.714	20,00%	954,8	8,98
<b>TOTAL ÁREA 4</b>	<b>64.082</b>	<b>11.552</b>	<b>18,02%</b>	<b>2.380,6</b>	<b>26,92</b>
Jumilla	20.420	3.261	15,97%	970,6	21,04
Yecla	28.522	4.382	15,36%	603,1	47,29
<b>TOTAL ÁREA 5</b>	<b>48.942</b>	<b>7.643</b>	<b>15,61%</b>	<b>1.573,7</b>	<b>31,10</b>
Abanilla	6.605	1.315	21,685	236,6	27,91
Abarán	12.095	1.937	16,01%	114,4	105,72
Alguazas	6.933	897	12,94%	23,7	292,53
Archena	14.176	1.863	13,14%	16,4	864,39
Blanca	5.703	1.017	17,83%	87,1	65,47
Ceutí	7.041	785	11,15%	10,2	690,29
Cieza	31.637	4.723	14,93%	366,8	86,25
Fortuna	6.502	836	12,86%	148,5	43,78
Lorquí	5.482	728	13,28%	15,8	346,96
Molina del Segura	42.008	4.512	10,74%	170,4	246,52
Ojós	594	115	19,36%	45,3	13,11
Ricote	1.604	365	22,76%	87,5	18,33
Las Torres de Cotillas	15.380	1.659	10,79%	38,8	396,39
Ulea	971	198	20,39%	40,1	24,21
Villanueva del Segura	1.458	272	18,66%	13,2	110,45
<b>TOTAL ÁREA 6</b>	<b>158.189</b>	<b>21.222</b>	<b>13,41%</b>	<b>1.414,8</b>	<b>111,81</b>
<b>TOTAL REGIÓN DE MURCIA</b>	<b>1.115.608</b>	<b>156.466</b>	<b>14,03%</b>	<b>11.314</b>	<b>98,60</b>

Fuente : Padrón Municipal de habitantes de la Región de Murcia (1998)



**Tabla 2: Población de la Región de Murcia por grupos de edad y sexo.**

EDAD	HOMBRES	MUJERES	TOTAL
0-5 años	31.328	29.416	60.744
5-9 años	35.709	33.621	69.330
10-14 años	37.951	35.733	73.684
15-19 años	47.517	44.662	92.179
20-24 años	51.052	48.288	99.340
25-29 años	48.863	46.886	95.749
30-34 años	48.203	46.366	94.569
35-39 años	41.491	41.294	82.785
40-44 años	34.599	34.373	68.972
45-49 años	30.889	31.371	62.260
50-54 años	27.455	28.812	56.267
55-59 años	23.361	25.096	48.457
60-64 años	25.998	28.268	54.266
65-69 años	24.697	27.994	52.691
70-74 años	19.497	23.810	43.307
> 75 años	22.733	37.735	60.468
<b>TOTAL</b>	<b>551.343</b>	<b>563.725</b>	<b>1.115.068</b>

Fuente:Consejería de Economía y Hacienda. CREM. Padrón Municipal de Habitantes R. Murcia (1998)

**Gráfica 1: Pirámide de población por grupos de edad y sexo. Región de Murcia 1995**

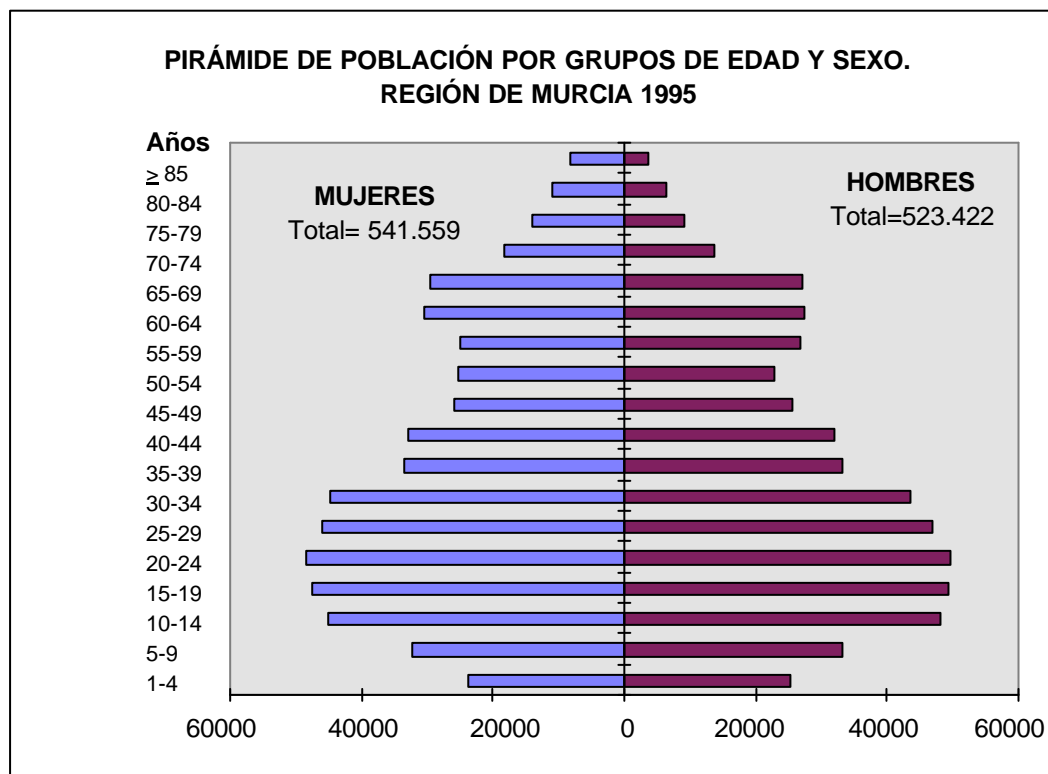

Fuente : Proyecciones de población de derecho en la Región de Murcia, 1986-2000

Con el objeto de maximizar la operatividad y eficacia de los servicios sanitarios a nivel primario, la Ley General de Sanidad, Real Decreto 137/1984, establece la división de las Áreas de Salud en las Zonas Básicas de Salud. Estas se definen como el marco territorial de la Atención Primaria de Salud donde desarrollan las actividades los centros de salud. Encomienda su delimitación a las Comunidades Autónomas atendiendo a criterios geográficos y sociales.

La Comunidad Autónoma de la Región de Murcia, delimitó las Zonas de Salud, con el Decreto 62/86, y a través de la Orden de 17/5/95, BORM de 15 de julio.

**Tabla 3: Zonas de Salud (nº y denominación) por Areas Sanitarias**

<b>AREA I MURCIA</b>	<b>AREA II CARTAGENA</b>	<b>AREA IV NOROESTE</b>
01-ALCANTARILLA/CASCO	26-CARTAGENA/OESTE	51-BULLAS
02-ALCANTAR./SANGONERA	27-CARTAG./M MARFAGONES	52-CALASPARRA
03-ALHAMA DE MURCIA	28-CARTAG./SAN ANTÓN	53-CARAVACA
04-BENIEL	29-CARTAG./LOS BARREROS	54-CARAVACA/BARRANDA
05-MULA	30-CARTAG./LOS DOLORES	55-CEHEGIN
06-MURCIA/VISTA ALEGRE	31-CARTAG./Bº PERAL	56-MORATALLA
07-MURCIA/STA.Mº GRACIA	32-CARTAG./POZO ESTRECHO	
08-MURCIA/ESPINARDO	33-CARTAG./ESTE	<b>AREA V ALTIPLANO</b>
09-MURCIA/CABEZO TORRES	34-CARTAG./CASCO	57-JUMILLA
10-MURCIA/SAN ANDRÉS	35-CARTAG./SANTA LUCIA	58-YECLA/ ESTE
11-MURCIA/CENTRO	36-CARTAG./MAR MENOR	76-YECLA/ OESTE
12-MURCIA/VISTABELLA	37-FUENTE ALAMO	
13-MURCIA/BENIAJÁN	38-MAZARRON	<b>AREA VI VEGA DEL SEGURA</b>
14-MURCIA/ALQUERÍAS	39-SAN JAVIER	59-ABANILLA
15-MURCIA/PUENTETOCINOS	40-SAN PEDRO PINATAR	60-ABARAN
16-MURCIA/MONTEAGUDO	41-TORRE PACHECO	61-ALGUAZAS
17-MURCIA/Bº DEL CARMEN	42-LA UNION	62-ARCHENA
18-MURCIA/INFANTE	43-LA MANGA	63-CIEZA/ ESTE
19-MURCIA/LA ÑORA	73-LOS ALCAZARES	64-FORTUNA
20-NONDUERMAS		65-MOLINA DE SEGURA
21-MURCIA/LA ALBERCA	<b>AREA III LORCA</b>	66-MOLINA/ LA RIBERA
22-MURCIA/ALGEZARES	44-AGUILAS/ SUR	67-TORRES DE COTILLAS
23-MURCIA/EL PALMAR	68-AGUILAS/ NORTE	69-CIEZA/ OESTE
24-MURCIA/CAMPO CARTAGENA	45-LORCA/ CENTRO	70-BLANCA
25-SANTOMERA	46-LORCA/ SAN DIEGO	71-CEUTI
74-MURCIA/SANGONERA VERDE	47-LORCA/SAN JOSE LA VIÑA	72-LORQUI
75-MURCIA/SANTIAGO MAYOR	48-LORCA/ LA PACA	
	49-PUERTO LUMBRERAS	
	50-TOTANA	

## 2.- Programas asistenciales

La red de Salud Mental de la Región de Murcia se encuentra organizada por diversos programas asistenciales. Los que existen en la actualidad, sin detrimento de que en un futuro puedan existir otros, son: ***Adultos, Infanto-Juvenil, Drogodependencias, Rehabilitación y Hospitalización.***

El programa de ***atención a Adultos*** se organiza y actúa en relación a la Salud Mental de la población general mayor de 16 años, que resida en el área de salud correspondiente, debiendo cubrir las necesidades de prevención, diagnóstico precoz, orientación y tratamiento de los problemas psicológicos y psiquiátricos de dicha población, así como las correspondientes tareas de rehabilitación.

El programa ***Infanto-Juvenil*** debe cubrir a la población comprendida entre 0 y 15 años, que resida en el área de salud correspondiente, y al igual que en el programa de Adultos, debe cubrir las necesidades de prevención, diagnóstico precoz, orientación y tratamiento de los problemas psicológicos y psiquiátricos de dicha población.

El programa de ***Drogodependencias*** es un programa específico que se organiza y actúa con referencia a la población con problemas de ludopatías (como conducta adictiva), abuso y dependencia de alcohol, tabaco y drogas ilegales. Debe cubrir de igual manera todas las necesidades especificadas en los anteriores programas.

El programa de ***Rehabilitación y Reinserción*** constituye una parte esencial de los dispositivos asistenciales, teniendo como finalidad principal lograr el máximo nivel posible de recuperación, normalización del comportamiento e integración psicosocial, evitando la marginación que supone la pérdida de la salud mental.

El programa de ***Hospitalización*** está dirigido a aquella problemática de salud mental, que no es posible resolver en el ámbito extrahospitalario por sus características clínicas fundamentalmente.

#### 4.- Organización Asistencial

Para facilitar una mejor comprensión de la organización asistencial de la red de salud mental se ha elaborado un gráfico explicativo que permite a su vez, describir el flujo de pacientes en la red sanitaria y las vías de derivación entre las unidades en función de criterios clínicos principalmente.

Se incluyen de forma esquemática otros dos gráficos donde se intenta reflejar de la manera más simple posible, la organización y funcionamiento de los centros de salud mental y del programa infanto-juvenil.

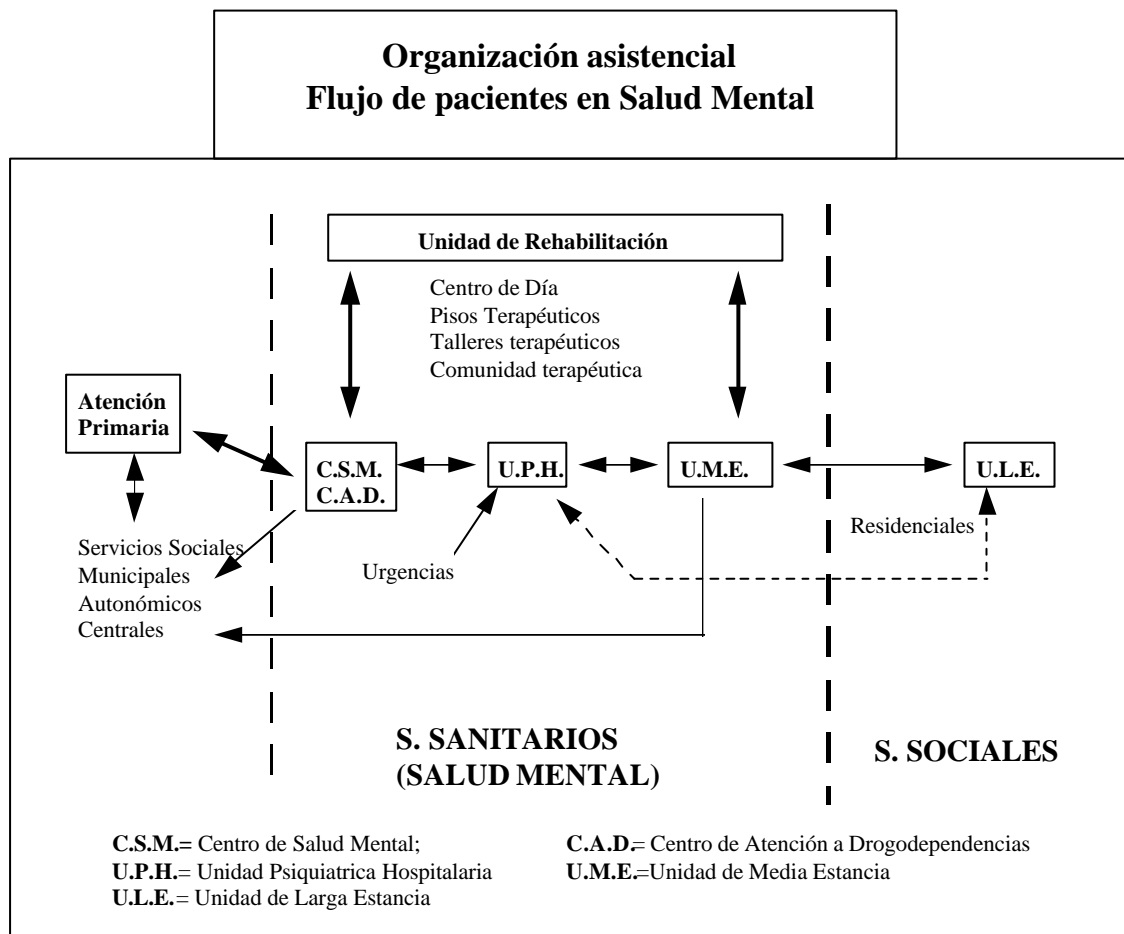

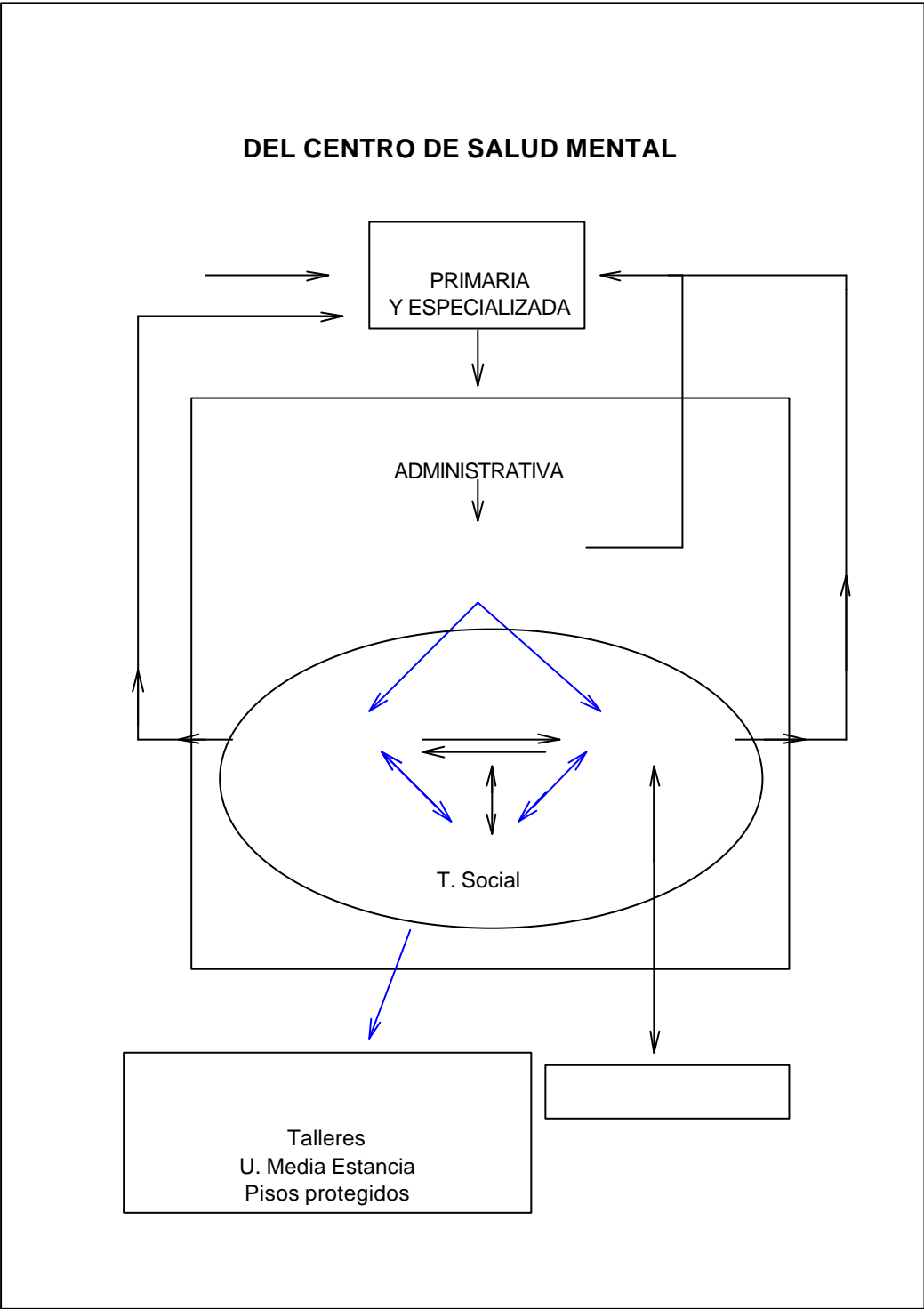

**DEL CENTRO DE SALUD MENTAL INFANTO-JUVENIL**

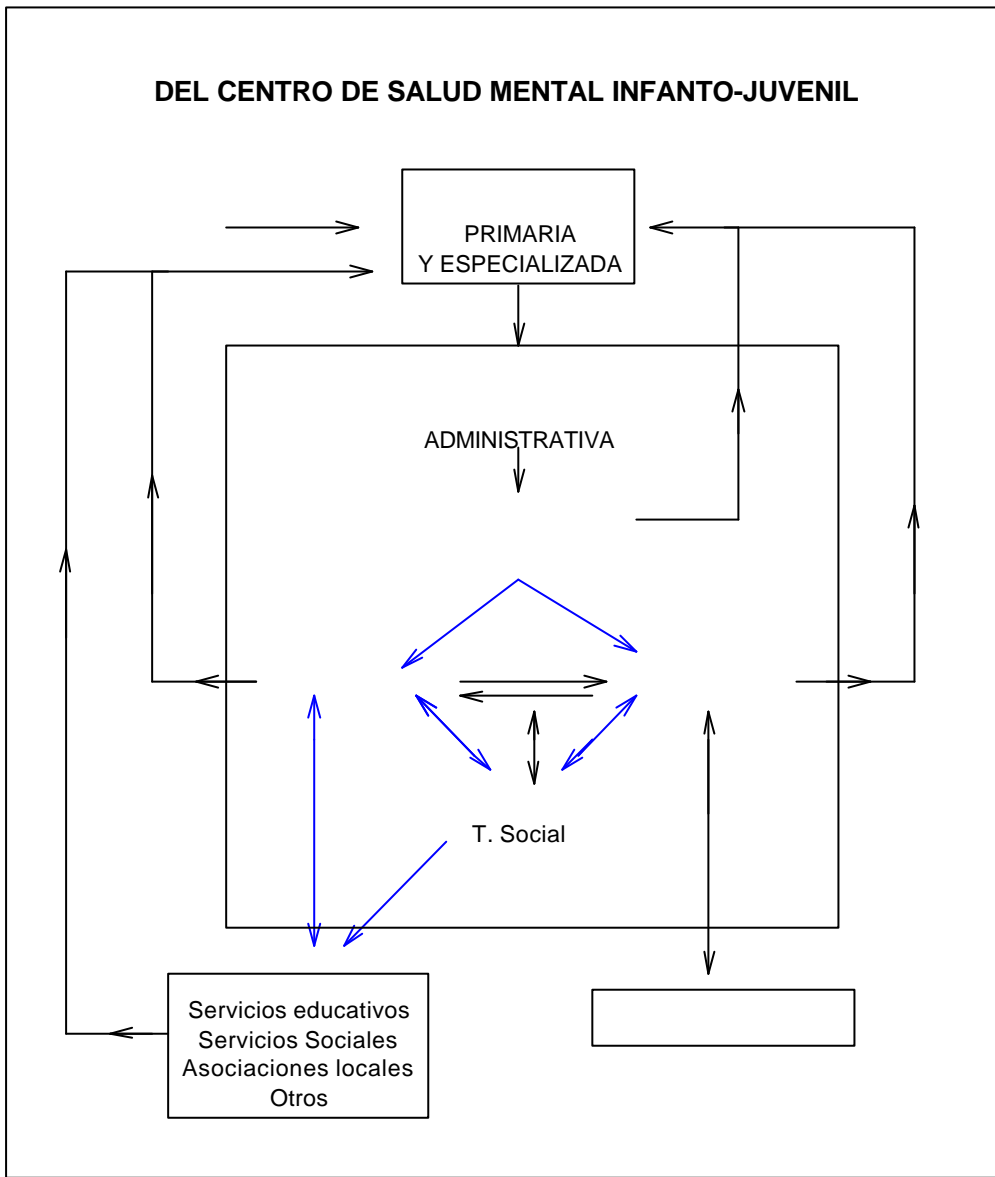

**Tabla 4: Sectorización del tratamiento ambulatorio de la Salud Mental en el área sanitaria I de Murcia.**

<b>Subáreas de Salud</b>	<b>Zonas de Salud</b>	<b>Centros de Salud Mental (CSM)</b>	<b>Competencias</b>
<b>PROGRAMA DE ADULTOS</b>			
1	Vistabella, Infante, Beniaján, Alquerías, Beniel, Puente Tocinos, Santomera, Monteagudo	<b>CSM-2 (Infante)</b>	S.M.S. *
2	Espinardo, San Andrés, Cabezo de Torres, Barrio del Carmen, La Ñora	<b>CSM-1 (San Andrés)</b>	S.M.S. *
3	Murcia-Centro, Vistalegre, Santa María de Gracia	<b>CSM-Hospital Morales Meseguer</b>	INSALUD
4	Alcantarilla, Alhama, Librilla, Sangonera.	<b>CSM Alcantarilla</b>	INSALUD
	Nondermas, La Alberca, Algezares, El Palmar, Campo de Cartagena	<b>CSM-Hospital Virgen de la Arrixaca</b>	INSALUD
	Mula	<b>CSM-Mula</b>	S.M.S. *
<b>PROGRAMA INFANTO-JUVENIL</b>			
1, 2 y 3	Vistabella, Infante, Beniaján, Alquerías, Beniel, Puente Tocinos, Santomera, Monteagudo, Espinardo, San Andrés, Cabezo de Torres, Barrio del Carmen, La Ñora. Murcia-centro, Vistalegre, Santa María de Gracia	<b>CSM-Inf-Juv. (San Andrés)</b>	S.M.S. *
4	Alcantarilla, Sangonera la Seca, Alhama	<b>CSM Alcantarilla</b>	INSALUD
	Mula	<b>CSM-Mula</b>	S.M.S. *
<b>PROGRAMA DE DROGODEPENDENCIAS</b>			
	Toda la población del Área Sanitaria I	<b>CAD-Murcia #</b>	S.M.S. *

\* S.M.S.: Servicio Murciano de Salud.

# CAD: Centro de Atención a Drogodependencias

**Tabla 5: Sectorización del tratamiento ambulatorio de la Salud Mental (adultos, infanto-juvenil y drogodependencias) en las Áreas Sanitarias II, III, IV y V de Murcia.**

Áreas Sanitarias de Salud	Zonas de Salud	Centros de Salud Mental (CSM)	Competencias
II	Cartagena	<del>CSM</del> Cartagena	S.M.S. * \$
III	Lorca, Totana, Puerto Lumbreras y Aledo	<del>CSM</del> Lorca	S.M.S. *
	Aguilas	<del>CSM</del> Aguilas	S.M.S. *\$
IV	Caravaca	<del>CSM</del> Caravaca	S.M.S. *
V	Yecla	<del>CSM</del> Yecla	S.M.S. *
	Jumilla	<del>CSM</del> Jumilla	S.M.S. *

\* S.M.S.: Servicio Murciano de Salud.

\$ Apoyados por profesionales del Insalud

**Tabla 6: Sectorización del tratamiento ambulatorio de la Salud Mental en el Área Sanitaria VI de Murcia.**

Zonas de Salud	Centros de Salud Mental (CSM)	Competencias
<b><i>PROGRAMAS DE ADULTOS e INFANTO-JUVENIL</i></b>		
Cieza y Abarán	<del>CSM</del> Cieza	INSALUD
Molina	<del>CSM</del> Molina	INSALUD
Fortuna, Abanilla, Molina-La Ribera, Alguazas, Las Torres de Cotillas, Archena, Ceutí y Lorquí	<del>CSM</del> Hospital Morales Meseguer	INSALUD
<b><i>PROGRAMA DE DROGODEPENDENCIAS</i></b>		
Cieza y Abarán	<del>CAD</del> -Cieza #	S.M.S. *
Molina, La Ribera de Molina, Alguazas, Las Torres de Cotillas, Archena, Fortuna y Abanilla	<del>CAD</del> -Murcia	S.M.S. *

\* S.M.S.: Servicio Murciano de Salud.

# CAD: Centro de Atención a Drogodependencias



**Tabla 7: Sectorización del tratamiento hospitalario de la Salud Mental en la Región de Murcia**

Zonas de Salud	Unidades de Hospitalización Psiquiátrica (UPH)	Competencias
Vistabella, Murcia -Infante, Murcia-Carmen, Beniaján, Alquerías, Beniel, Puente Tocinos, Santomera, Monteagudo, Espinardo, Cabezo de Torres, San Andrés, La Ñora, Vistalegre, Santa María de Gracia y Murcia -Centro.	<b>Hospital General Universitario de Murcia # (H. Morales Meseguer)</b>	S.M.S. *
Nonduermas, La Alberca, Algezares, El Palmar, Campo de Cartagena, Alcantarilla, Sangonera, Alhama, Librilla y Mula.	<b>Hospital Virgen de la Arrixaca</b>	INSALUD
Área II (Cartagena)	<b>Hospital Virgen del Rosell de Cartagena</b>	INSALUD
Área III (Lorca)	<b>Hospital Rafael Méndez de Lorca</b>	INSALUD
Áreas de Salud IV, V y VI	<b>Hospital Psiquiátrico "Román Alberca"</b>	S.M.S. *

\* S.M.S.: Servicio Murciano de Salud.

# En la actualidad se encuentra ubicada en el Hospital "Morales Meseguer" de Murcia

**Tabla 8: Sectorización del tratamiento ambulatorio de la Salud Mental en la Región de Murcia, en relación con el programa de Rehabilitación.**

Áreas De Salud	Zonas de Salud	Centros de Salud Mental (CSM)	Centros de Rehabilitación	Competencias
<b>PROGRAMA DE REHABILITACIÓN</b>				
Subáreas de Salud	Área Sanitaria I (Murcia)			
1	Vistabella, Infante, Beniaján, Alquerías, Beniel, Puente Tocinos, Santomera, Monteagudo	CSM-2 (Infante)	U.R-C.Día San Andrés	S.M.S.*
2	Espinardo, San Andrés, Cabezo de Torres, Barrio del Carmen, La Ñora. (Población 100.000 hab.)	CSM-San Andrés	U.R-C.Día San Andrés	S.M.S.*
3	Murcia-Centro, Vistalegre, Santa María de Gracia	CSM-Hospital Morales Meseguer	U.R-C.Día San Andrés *Prov. en H.P.	S.M.S.*
4	Alcantarilla	CSM Alcantarilla	U.R-C.Día Hosp. Psiquiátrico	S.M.S.*
	Sangonera, Alhama, Librilla, Nonduermas, La Alberca, Algezares, El Palmar, Campo de Cartagena	CSM-Hospital Virgen Arrixaca	U.R-C-Día Hosp. Psiquiátrico	S.M.S.*
	Mula	CSM-Mula	U.R-C-Día Hosp. Psiquiátrico	S.M.S.*
	Área Sanitaria II (Cartagena)	CSM-Cartagena	U.R-C.Día Cartagena	S.M.S.*
	Área Sanitaria III (Lorca)	CSM Lorca-Águilas	U.R-C.Día Lorca	S.M.S.*

\* S.M.S.: Servicio Murciano de Salud.

Servicios asistenciales generales/Oferta general de servicios

Actividades asistenciales "mínimas" e igualitarias para cualquier Centro o Unidad de Salud Mental, sea cual sea el número de sus profesionales, son aquellas que no se definen en programas organizados, sino las que se derivan del ejercicio natural de las profesiones que integran los equipos y unidades.

Actividades:

- I.- Intervención psicofarmacológica
- II.- Intervención psicológica
- III.- Intervención de enfermería
- IV.- Intervención socio-familiar

**PRESTACIONES BASICAS CSM/CAD.**

Técnicas Diagnósticas

- Entrevista clínica diagnóstica
- Evaluación psicopatológica
- Diagnóstico de personalidad
- Evaluación de la inteligencia
- Evaluación neuropsicológica
- Evaluación somática
- Evaluación social psiquiátrica
- Evaluación de la cronicidad y recaídas
- Evaluación de la Disfunción, Minusvalía y Discapacidad

Técnicas Terapéuticas

- Psicoterapia. (Cognitiva, Conductual, de Relajación)
  - Individual
  - Grupal
  - Familiar
  - De Pareja
- Psicoeducación: al paciente, a la familia.
- Técnicas Biológicas
  - Psicofármacos habituales
  - Monitorización fármacos específicos:

Nerolépticos Depot

Litio

Clozapina

Trat. desintoxicación y mantenimiento de pacientes adictos a drogas

Antagonización Opiáceos

Desintoxicación Opiáceos

Desintoxicación Cocaína

Desintoxicación Anfetaminas

Desintoxicación Alcohol

Desintoxicación Tabaco

Trat. mantenimiento Naltrexona

Trat. mantenimiento Metadona

Programas especiales de tratamiento

Ludopatías

Trast. Conducta Alimentaria

Trast. Bipolar (mantenimiento y prevención)

Esquizofrenia (prevención recaídas)

Rehabilitación Psiquiátrica (sólo en áreas sanitarias I, II, III).

Plan individualizado de rehabilitación

Psicoeducación: al paciente, a la familia

Autocuidados

Habilidades sociales

Programas específicos

Rehabilitación cognitiva

Técnicas afrontamiento del estress

Técnicas de solución de problemas

Apoyo a grupos de autoayuda

Gestión de casos

Terapia ocupacional

Psicomotricidad (expresión corporal)

Centro-Programas de Día, Programas especiales de tratamiento

Centro de Día Infanto-Juvenil (sólo en área sanitaria I, CSM I-J. San Andrés)

Preescolar (1-6 años)

Escolar-Preadolescentes (7-12 años)

Adolescentes (13-16 años)

Atención Domiciliaria (A través del Programa de Rehabilitación Psiquiátrica)

Programa de seguimiento de pacientes crónicos

Plan de cuidados

Psiquiatría de Enlace

Con Atención Primaria

Interconsulta

Programas de coordinación y apoyo a patologías específicas

Actividades de prevención en salud mental

Actividades de promoción de/en salud mental

Con Atención Especializada

Interconsulta

Programa de enlace con distintos servicios y especialidades

Con Servicios Sociales

Informes y Peritajes Psiquiátricos

Unidad Docente de Salud Mental (Formación, Docencia, Investigación)

Plan de Formación Continuada (Comisión F.C.)

Formación pre-grado

Psicología

Enfermería

Trabajo Social

Formación post-grado

Enfermería Psiquiátrica

P.I.R.

M.I.R. Familia

M.I.R. Psiquiatría

Elaboración de Protocolos de Investigación

Comisiones de distintos programas asistenciales

(Adultos, Infanto-Juvenil, Drogodependencias, Rehabilitación)

Elaboración de Protocolos Asistenciales



***II      RECURSOS HUMANOS Y ESTRUCTURALES***

---





## Recursos humanos y estructurales de Salud Mental en la Región de Murcia

### Área Sanitaria I. Recursos sanitarios en Salud Mental.

	0-15 años	16-64	> 65	
<b>Población:</b>	439.471.hab.	95.614	284.615	59.242

<b>Densidad de población:</b>	214 hab. / KM
-------------------------------	---------------

	Urbana	Rural	Mixta
<b>Distribución Población:</b>	43 %	49 %	8 %

### RECURSOS HUMANOS

Recursos Humanos	Psiquiat	M.Drog	MIR-PIR	Psicól.	ATS	T.Social	T.Ocup.
Hospitalarios.	18	1	17-3	8	37	3	9
Ambulatorios.	21	7		16	16	5	4

**\*\*No** Includido Departamento de Salud Mental: 2 Psiquiatras, 3 Médicos Drogas y 1 Psicólogo.

### RECURSOS ESTRUCTURALES

Servicio Murciano de Salud	
2 unidades de agudos (52 camas) H. Psiquiátrico	C.S.M. I de Murcia "San Andrés". Prog. adultos.
1 unidad de Agudos (16 camas) H. Morales Meseguer	C.S.M. II de Murcia "Infante". Prog. Adultos.
1 unidad de Agudos (14 camas) H. Virgen Arrixaca	C.S.M. "Morales Meseguer". Programa Adultos.
1 unidad Subagudos (U.M.E.) (50 camas).H.Psiquiatric.	C.S.M. "Virgen de la Arrixaca". Programa Adultos.
1 unidad Desintoxicació (UDH)-(2-4 camas) H.General	C.S.M. de Alcantarilla. Programa Adultos.
5 pisos terapéuticos (25 plazas)	C.S.M. Infanto-Juvenil de Murcia "San Andrés"
1 U.Rehabilitación-C.Día. (60 plazas). H. Psiquiátrico.	C.S.M. de Mula. Prog. Adultos, Infanto-Juvenil, Drogas
1 U.Rehabilitación-C Día. (60 plazas). "San Andrés".	C.A.D. de Murcia. Programa de Drogodependencias
1 C. Día Infanto-Juvenil (24 plazas). "San Andrés".	1 unidad móvil. Programa de Drogodependencias
1 C. de Día, Progr. Drogas.(25 plazas).(Conveniado)	1 U.T.O. en Murcia.
	1 U.T.O. en Mula.

U.T.O.: Unidad de Tratamiento de Opiáceos

URBANA: Aquellas cuyos municipios de referencia con población mayor de 20.000 habitantes y que más del 90 % del total de la población de la zona, reside en el núcleo de población cabecera de la misma.

RURAL: Aquella en que menos del 75 % de la población reside en el núcleo de cabecera.

MIXTA: Las que no estuvieron comprendidas en ninguna de las anteriores.

### Área Sanitaria II (Cartagena). Recursos sanitarios en Salud Mental.

		<b>0-15 años</b>	<b>16-64</b>	<b>&gt; 65</b>
<b>Población:</b>	275.541 hab.	58.525	180.107	36.909

<b>Densidad de Población</b>	186 hab / KM
------------------------------	--------------

	<b>Urbana</b>	<b>Rural</b>	<b>Mixta</b>
<b>Distribución Población</b>	44 %	50 %	6 %

### **RECURSOS HUMANOS**

<b>Recursos Humanos</b>	<b>Psiquiat.</b>	<b>M.Droga</b>	<b>Psicólog.</b>	<b>ATS</b>	<b>T.Social</b>	<b>T.Ocup.</b>
Hospitalarios.	2	-	-	**	-	-
Ambulatorios.	11	2	9	6	3	3

\* Hospital de Referencia: H. Virgen del Rosell y H. Psiquiátrico

\*\*No tiene nº definido de ATS/DUE.

### **RECURSOS ESTRUCTURALES**

<b>Servicio Murciano de Salud</b>	
C.S.M. de Cartagena. Programa adultos.	1 Unidad de Desintoxicación (UDH) (2 camas)
C.S.M. de Cartagena. Programa Infanto-Juvenil.	1 C.de Día (Prog. Drogas) (25 plazas) (Conveniado)
C.S.M. de Cartagena. Programa Drogodependencias.	1 U.T.O. Cartagena.
U. Rehabilitación-C. De Día. Cartagena.(40 plazas)	1 U.T.O. La Unión. (SMS-Ayuntamiento).
1 Unidad de Agudos (6 camas) Hosp. Virgen del Rosell	1 U.T.O. Mazarrón. (SMS-Ayuntamiento).

U.T.O.: Unidad de Tratamiento de Opiáceos

URBANA: Aquellas cuyos municipios de referencia con población mayor de 20.000 habitantes y que más del 90 % del total de la población de la zona, reside en el núcleo de población cabecera de la misma.

RURAL: Aquella en que menos del 75 % de la población reside en el núcleo de cabecera.

MIXTA: Las que no estuvieron comprendidas en ninguna de las anteriores.

**Área Sanitaria III (Lorca). Recursos sanitarios en Salud Mental.**

		<b>0-15 años</b>	<b>16-64</b>	<b>&gt; 65</b>
<b>Población:</b>	129.383 hab.	27.084	82.401	19.898

<b>Densidad de Población</b>	53 hab. / Km
------------------------------	--------------

	<b>Urbana</b>	<b>Rural</b>	<b>Mixta</b>
<b>Distribución Población</b>	20 %	62 %	18 %

**RECURSOS HUMANOS**

<b>Recursos Humanos</b>	<b>Psiquiatra</b>	<b>Psicólogo</b>	<b>ATS/DUE</b>	<b>T.Social</b>	<b>T.Ocupac.</b>
Hospitalarios.	2	-	6	-	-
Ambulatorios.	6	6	5	2	2

**RECURSOS ESTRUCTURALES**

<b>Servicio Murciano de Salud</b>	
C.S.M. de Lorca. Programa adultos.	C.S.M. de Aguilas. Programa adultos.
C.S.M. de Lorca. Programa Infanto-Juvenil.	C.S.M. de Aguilas Programa Infanto-Juvenil.
C.S.M. de Lorca. Programa Drogodependencias.	C.S.M. de Aguilas Programa Drogodependencias.
1 Unidad de Agudos (10 camas). Hosp. Rafael Méndez	1 U.T.O. Aguilas (SMS-Ayuntamiento).
U. Rehabilitación-C.de Día de Lorca.(20 plazas).	1 U.T.O- Totana (SMS-Ayuntamiento).
1 U.T.O. Lorca.	

U.T.O.: Unidad de Tratamiento de Opiáceos

URBANA: Aquellas cuyos municipios de referencia con población mayor de 20.000 habitantes y que más del 90 % del total de la población de la zona, reside en el núcleo de población cabecera de la misma.

RURAL: Aquella en que menos del 75 % de la población reside en el núcleo de cabecera.

MIXTA: Las que no estuvieron comprendidas en ninguna de las anteriores.

### Área Sanitaria IV (Caravaca). Recursos sanitarios en Salud Mental.

		<b>0-15 años</b>	<b>16-64</b>	<b>&gt; 65</b>
<b>Población:</b>	64.082 hab.	13.066	39.464	11.552

<b>Densidad de Población</b>	27 hab./ KM
------------------------------	-------------

	<b>Urbana</b>	<b>Rural</b>	<b>Mixta</b>
<b>Distribución Población</b>	0 %	49 %	51 %

### **RECURSOS HUMANOS**

<b>Recursos Humanos</b>	<b>Psiquiatras</b>	<b>Psicólogos</b>	<b>ATS/DUE</b>
Ambulatorios SMS	4**	2**	1

\* Hospital de Referencia H. Psiquiátrico

\*\* 1 Psiquiatra y 1 Psicólogo atienden el CSM de Mula.

### **RECURSOS ESTRUCTURALES**

<b>Servicio Murciano de Salud</b>
C.S.M. de Caravaca. (Programa Adultos, Infanto – Juvenil y Drogodependencias).

URBANA: Aquellas cuyos municipios de referencia con población mayor de 20.000 habitantes y que más del 90 % del total de la población de la zona, reside en el núcleo de población cabecera de la misma.

RURAL: Aquella en que menos del 75 % de la población reside en el núcleo de cabecera.

MIXTA: Las que no estuvieron comprendidas en ninguna de las anteriores.

### Área Sanitaria V (Altiplano). Recursos sanitarios en Salud Mental.

		<b>0-15 años</b>	<b>16-64</b>	<b>&gt; 65</b>
<b>Población</b>	48.942 hab.	10.748	30.551	7.643

<b>Densidad de Población</b>	31 HAB / KM
------------------------------	-------------

	<b>Urbana</b>	<b>Rural</b>	<b>Mixta</b>
<b>Distribución Población</b>	100 %	0 %	0 %

### **RECURSOS HUMANOS**

<b>Recursos Humanos</b>	<b>Psiquiatras</b>	<b>Psicólogos</b>	<b>ATS/DUE</b>
Ambulatorios SMS	2	1	3

\* Hospital de Referencia H. Psiquiátrico

### **RECURSOS ESTRUCTURALES**

<b>Servicio Murciano de Salud</b>	
C.S.M. de Jumilla: Programa Adultos, Infanto-Juvenil y Drogodependencias. 1 U.T.O. Jumilla.	C.S.M. de Yecla: Programa Adultos, Infanto-Juvenil y Drogodependencias. 1 U.T.O. Yecla.

U.T.O.: Unidad de Tratamiento de Opiáceos

URBANA: Aquellas cuyos municipios de referencia con población mayor de 20.000 habitantes y que más del 90 % del total de la población de la zona, reside en el núcleo de población cabecera de la misma.

RURAL: Aquella en que menos del 75 % de la población reside en el núcleo de cabecera.

MIXTA: Las que no estuvieron comprendidas en ninguna de las anteriores.

**Área Sanitaria VI (Vega del Segura). Recursos sanitarios en Salud Mental.**

		<b>0-15 años</b>	<b>16-64</b>	<b>&gt; 65</b>
<b>Población</b>	158.187 hab.	34.358	102.607	21.222

<b>Densidad de Población</b>	112 HAB / KM
------------------------------	--------------

	<b>Urbana</b>	<b>Rural</b>	<b>Mixta</b>
<b>Distribución Población</b>	21 %	33 %	46 %

**RECURSOS HUMANOS**

<b>Recursos Humanos</b>	<b>Psiquiatras</b>	<b>M.Droga</b>	<b>Psicólogos</b>	<b>ATS/DUE</b>
Ambulatorios.	3	1	3	3

\* Hospital de Referencia H. Psiquiátrico

**RECURSOS ESTRUCTURALES**

<b>Servicio Murciano de Salud</b>
C.S.M. de Cieza. Programa Adultos e Infanto – Juvenil. C.S.M. de Molina. Programa Adultos e Infanto-Juvenil. C.A.D. de Cieza. - Programa Drogodependencias 1 U.T.O. Cieza. (SMS-Ayuntamiento).

U.T.O.: Unidad de Tratamiento de Opiáceos

URBANA: Aquellas cuyos municipios de referencia con población mayor de 20.000 habitantes y que más del 90 % del total de la población de la zona, reside en el núcleo de población cabecera de la misma.

RURAL: Aquella en que menos del 75 % de la población reside en el núcleo de cabecera.

MIXTA: Las que no estuvieron comprendidas en ninguna de las anteriores.

### **CENTRO DROGODEPENDENCIAS DE MURCIA**

DIRECCION: C/ Luis Fontes Pagán, s/n, 30003 MURCIA

TELEFONO: 968.34 03 86-968.34 19 71

FAX: 968.34 26 81

<b>Zonas de Salud PROGRAMA DE DROGODEPENDENCIAS</b>	<b>Competencias S.M.S</b>
Toda la población del Área Sanitaria I, y parte del Área Sanitaria VI (Molina, La Ribera de Molina, Alguazas, Las Torres de Cotillas, Archena, Fortuna y Abanilla)	

	<b>M.Drog.</b>	<b>Psicólogo</b>	<b>ATS/DUE</b>	<b>T.Soc.</b>	<b>Aux. Clín.</b>
<b>CAD Murcia</b>	6	4	4	1	3

### **CENTRO DE SALUD MENTAL “INFANTE” (Programa Adultos)**

DIRECCION: C/ Pintor Almela Costa s/n 30002-MURCIA

TELEFONO: 968.25.14.66—968.25.15.18

FAX: 968.26.26.01

<b>Zonas de Salud PROGRAMA DE ADULTOS</b>	<b>Competencias S.M.S.</b>
(Parte de Área Sanitaria I) Vistabella, Infante, Beniaján, Alquerías, Beniel, Puente Tocinos, Santomera, Monteagudo	

	<b>Psiquiat</b>	<b>Psicólogo</b>	<b>ATS/DUE</b>	<b>T.Social</b>	<b>Aux.Adm</b>	<b>Aux Clín.</b>
<b>CSM – INFANTE</b>	4	3	2	1	1	1

**CENTRO DE SALUD MENTAL "SAN ANDRES"**

DIRECCION: C/ Escultor Sánchez Lozano, s/n-30005-MURCIA

TELEFONO: **Programa Adultos:** 968.28.15.69-70-71

**Programa Rehabilitación:** 968.28.11.72

FAX: 968.28.36.42

<b>Zonas de Salud</b>	<b>Competencias</b>
<b>PROGRAMA DE ADULTOS</b>	<b>S.M.S.</b>
(Parte del Área Sanitaria I)	
Espinardo, San Andrés, Cabezo de Torres, Barrio del Carmen, La Ñora	

	Psiquiat	Psicólog	ATS/DUE	T.Socia	Aux. Adm.	Orden.
<b>CSM S. Andrés</b>	4*	3	2	1	2	1

\* 1 psiquiatra dedicado a la dirección del centro, sin actividad asistencial.

<b>Zonas de Salud</b>
<b>PROGRAMA DE REHABILITACIÓN</b>
Subáreas 1 y 2 del Área Sanitaria I

	Psiqu.	Psicól.	ATS/DUE	T.Socia	Terap. Ocupac	Aux. Clin	Aux. Adm.	Orden.
<b>CSM S. Andrés</b>	1	1*	2	1	3	2	1	1

\* 1 psicólogo contratado.

**CENTRO DE SALUD MENTAL "SAN ANDRES" (INFANTO-JUVENIL).**

DIRECCION: C/ Escultor Sánchez Lozano, s/n, 30005-MURCIA

TELEFONO: **Programa Infanto-Juvenil:** 968.28.16.42, 44

**Programa Centro de Día:** 968.29.91.11

FAX: 968.28.16.43---968.29.91.43

<b>Subárea de salud</b>	<b>Zonas de Salud</b>	<b>Competencias</b>
	<b>PROGRAMA INFANTO-JUVENIL</b>	<b>S.M.S.</b>
1 2y 3	Vistabella, Infante, Beniaján, Alquerías, Beniel, Puente Tocinos, Santomera, Monteagudo, Espinardo, San Andrés, Cabezo de Torres, Barrio del Carmen, La Ñora, Nonduermas, La Alberca, Algezares, El Palmar, Campo de Cartagena, Murcia-centro, Vistalegre, Santa M <sup>a</sup> de Gracia	
4 *	Alcantarilla, Sangonera la Seca, Alhama	

\* A partir del año 2002 se atenderá completamente esta subárea de salud en este centro.

	Psiquiat	Psicólog	ATS/DUE	T.Soc.	T.Ocup.	Aux. Adm.	Aux. Clín.
<b>CSM S. Andrés</b>	6	3	3	1	1	3	1



**CENTRO DE SALUD MENTAL DE CARTAGENA**

DIRECCION : C/ Real, 8, 30201-CARTAGENA

TELEFONO: **Programa Adultos:** 968.32.67.00—968.32.67.01TELEFONO: **Programa Infanto-Juvenil:** 968.32.67.20TELEFONO: **Programa Drogodependencias:** 968.32.66.99TELEFONO: **Programa Rehabilitación:** 968.32.67.30

FAX: 968.52.77.56

<b>Áreas Sanitarias / Zonas de Salud</b>	<b>Competencias</b>
Toda la población del Área Sanitaria II. (Los Alcázares, Cartagena, Fuente Álamo, Mazarrón, San Javier, San Pedro Pinatar, Torre Pacheco, La Unión.)	S.M.S. INSALUD

	<b>Psiquiat</b>	<b>M.Drog.</b>	<b>Psicólogo</b>	<b>ATS/DUE</b>	<b>T.Soc.</b>
<b>CSM Cartagena</b>	11	2	9	6	3
	<b>T.Ocupa</b>	<b>Aux. Adm.</b>	<b>Aux. Clín.</b>	<b>Ordenan</b>	
<b>CSM Cartagena</b>	3	7	4	2	

**CENTRO DE SALUD MENTAL DE LORCA****(Programa Adultos, Infanto-Juvenil, Drogas, Rehabilitación).**

DIRECCION: C/ Abad de los Arcos, s/n, 30800-LORCA

TELEFONO: 968.46.91.79—968.46.83.08—968.44.66.97

FAX: 968.47.04.05

**CENTRO DE SALUD MENTAL DE AGUILAS****(Programa Adultos, Infanto-Juvenil, Drogodependencias).**

DIRECCION: Centro de Salud Aguilas-Norte,

Avda. Democracia, s/n, Urb. Las Majadas, 30880-AGUILAS

TELEFONO: 968.44.66.97 Dispensario Metadona: 968 41.23.22

FAX: 968.44.66.97 968.41.14.82

<b>Área Sanitaria / Zonas de Salud</b>	<b>Competencias</b>
Toda la población del Área Sanitaria III. (Lorca, Totana, Puerto Lumbreras Aledo y Águilas)	S.M.S. INSALUD

	<b>Psiquiat</b>	<b>Psicólogo</b>	<b>ATS/DUE</b>	<b>T.Social.</b>
<b>CSM Lorca-Aguilas</b>	6	6	5	2
	<b>T.Ocupa</b>	<b>Aux. Adm.</b>	<b>Aux. Clín.</b>	<b>Ordenan</b>
<b>CSM Lorca-Aguilas</b>	2	3	3	1

**CENTRO DE SALUD MENTAL DE CARAVACA****(Programa Adultos, Infanto-Juvenil, Drogodependencias).**

DIRECCION: C/ Alfonso Zamora, 15, 1ª planta, 30400-CARAVACA

TELEFONO: 968.70.83.22---968.70.01.26

FAX: 968.70.52.75---968.70.87.22

**CENTRO DE SALUD MENTAL DE MULA****(Programa Adultos, Infanto-Juvenil, Drogodependencias).**

DIRECCION: Avda. Juan Viñeglas, s/n, 30170-MULA

TELEFONO: 968.66.07—968.44-66.17

FAX: 968.66.20.55

<b>Área Sanitaria / Zonas de Salud (CSM Caravaca)</b>	<b>Competencias</b>
Toda la población del Área Sanitaria IV. (Bullas, Calasparra, Caravaca, Cehegín, Moratalla))	<b>S.M.S.</b>

<b>Área Sanitaria / Zonas de Salud CSM Mula)</b>	<b>Competencias</b>
(Parte del Area Sanitaria I). Mula (Mula, Pliego, Yechar, Campos)	<b>S.M.S.</b>

	<b>Psiquiat</b>	<b>Psicólog</b>	<b>ATS/DUE</b>	<b>Aux. Adm.</b>	<b>Aux. Clín.</b>
<b>CSM Caravaca-Mula</b>	4	2	1	2	1

**CENTRO DE SALUD MENTAL DE YECLA****(Programa Adultos, Infanto-Juvenil, Drogodependencias).**

DIRECCION: C/ San José, 8, 30510-YECLA

TELEFONO: 968.75.16.50

FAX: 968.75.16.50

**CENTRO DE SALUD MENTAL DE JUMILLA****(Programa Adultos, Infanto-Juvenil, Drogodependencias).**

DIRECCION: C/ Barón del Solar, s/n, 30520-JUMILLA

TELEFONO: 968.78.22.61---968.78.35.88

FAX: 968.78.35.88

<b>Área Sanitaria / Zonas de Salud</b>	<b>Competencias</b>
Toda el Área Sanitaria V. Yecla, Jumilla	<b>S.M.S.</b>

	<b>Psiquiat</b>	<b>Psicólog</b>	<b>ATS/DUE</b>	<b>Aux. Adm.</b>
<b>CSM Yecla y Jumilla</b>	2	1	3	1+1*

\* Cedido por Ayuntamiento.

**CENTRO DE SALUD MENTAL VIRGEN DE LA ARRIXACA**

(Programa Adultos)

DIRECCION: Ctra.Cartagena, s/n 30120-EL PALMAR (MURCIA)

TELEFONO: 968.36.95.00

FAX: 968.36.97.76

<b>Área Sanitaria / Zonas de Salud</b>	<b>Competencias</b>
Sangonera la Verde, Nonduermas, La Alberca, Algezares, El Palmar, Campo de Cartagena. (Parte del Área Sanitaria I)	<b>INSALUD</b>

	<b>Psiquiatra</b>	<b>Psicólogo</b>	<b>ATS/DUE</b>	<b>Aux. Adm.</b>
<b>C.S.M. Virgen de la Arrixaca</b>	2*	-	-	1

\*1 Neuropsiquiatra (no jerarquizado).

**CENTRO DE SALUD MENTAL DE ALCANTARILLA**

(Programa Adultos)

DIRECCION: C/ Carmen s/n 30820-ALCANTARILLA (MURCIA)

TELEFONO: 968.80.26.86

FAX: 968.80.87.06

<b>Área Sanitaria / Zonas de Salud</b>	<b>Competencias</b>
Alcantarilla, Alhama-Librilla, Sangonera. (Parte del Área Sanitaria I)	<b>INSALUD</b>

	<b>Psiquiatra</b>	<b>Psicólogo</b>	<b>ATS/DUE</b>	<b>Aux. Adm.</b>
<b>C.S.M. Alcantarilla</b>	1	1	1	-

**CENTRO DE SALUD MENTAL MORALES MESEGUER**

(Programa Adultos)

DIRECCION: Marqués de los Vélez, s/n, 30008-MURCIA

TELEFONO: Centralita: 968.36.09.00

FAX: 968.24.38.95

<b>Área Sanitaria / Zonas de Salud</b>	<b>Competencias</b>
(Parte del Área Sanitaria I y VI) Murcia Centro, Vistalegre, Santa M <sup>a</sup> de Gracia, Fortuna, Abanilla, Molina- La Ribera, Alguazas, Las Torres de Cotillas, Archena, Ceutí, Lorquí.	<b>INSALUD</b>

	<b>Psiquiatra</b>	<b>Psicólogo</b>	<b>ATS/DUE</b>	<b>Aux. Adm.</b>
<b>C.S.M. Morales Meseguer</b>	3	1	1	1

### **CENTRO DE SALUD MENTAL DE MOLINA DE SEGURA**

(Programa Adultos e Infanto-Juvenil)

DIRECCION: Avda. de Levante, s/n, 30500-MOLINA DE SEGURA

TELEFONO: 968.61.05.45

FAX: 968.64.11.40

<b>Área Sanitaria / Zonas de Salud</b>	<b>Competencias</b>
(Parte del Área Sanitaria VI) Molina de Segura.	<b>INSALUD</b>

	<b>Psiquiatra</b>	<b>Psicólogo</b>	<b>ATS/DUE</b>	<b>Aux. Adm.</b>
<b>C.S.M. Molina Segura</b>	1+1*	1	1	-

\* 1 psiquiatra contratado para programa infanto-juvenil

### **CENTRO DE SALUD MENTAL DE CIEZA**

(Programa Adultos)

DIRECCION: Hospital de Cieza, Ctra.Abarán, s/n, 30530-CIEZA

TELEFONO: 968.45.34.45, Extensión: 3023,3024,3025.

FAX: 968.45.56.32

<b>Área Sanitaria / Zonas de Salud</b>	<b>Competencias</b>
(Parte del Área Sanitaria VI) Cieza, Blanca, Abarán.	<b>INSALUD</b>

	<b>Psiquiatra</b>	<b>Psicólogo</b>	<b>ATS/DUE</b>	<b>Aux. Adm.</b>
<b>C.S.M. Molina Segura</b>	1	1	1	-

### **CENTRO DROGODEPENDENCIAS DE CIEZA**

DIRECCION: Avda. Italia, s/n, 30530-CIEZA

TELEFONO: 968.45.62.92

FAX: 968.45.62.92—968.76.35.00

<b>Área Sanitaria / Zonas de Salud</b>	<b>Competencias</b>
(Parte del Área Sanitaria VI) Cieza, Blanca, Abarán	<b>S.M.S.</b>

	<b>M. Drogas</b>	<b>Psicólogo</b>	<b>ATS/DUE</b>	<b>Aux. Adm.</b>
<b>C.A.D. CIEZA</b>	1	1	1	1

**Recursos humanos (tanto del S.M.S. como del INSALUD) en la atención ambulatoria a la Salud Mental en la Región de Murcia .**

	Psiquiatras	M. Drogas	Psiquiatras +Med.Drog.	Psicólogos	ATS/DUE	T.Social	T.Ocupac.
<b>Área I Murcia</b> 439.471 h	21 1/21.000 h.	6 1/73.000 h.	27 1/16.000 h.	17 1/26.000 h.	16 1/27.500 h.	5 1/88.000 h.	4 1/110.000 h.
<b>Área II Cartagena</b> 275.541 h	11 1/25.000 h.	2 1/138.000 h.	13 1/21.000 h.	10 1/27.500 h.	6 1/46.000 h.	3 1/92.000 h.	2 1/138.000 h.
<b>Área III Lorca</b> 129.383 h	6 1/21.500 h.		6 1/21.500 h.	6 1/21.500 h.	5 1/26.000 h.	2 1/65.000 h.	2 1/65.000 h.
<b>Área IV Noroeste *</b> 64.082 h	3 1/21.500 h.	-	3 1/21.500 h.	1 1/64.000 h.	1 1/64.000 h.	-	-
<b>Área V Altiplano *</b> 48.942 h	2 1/24.500 h.	-	2 1/24.500 h.	1 1/49.000 h.	3 1/16.500 h.	-	-
<b>Área VI V.Segura</b> 158.189 h	3 1/53.000 h.	2 1/79.000 h.	5 1/31.500 h.	3 1/53.000 h.	3 1/53.000 h.	-	-
<b>Total R.Murcia</b> 1.115.608 h	46 1/24.000 h.	10 1/111.500 h.	56 1/20.000 h.	38 1/29.000 h.	34 1/33.000 h.	10 1/111.000 h.	8 1/140.000 h.

\* Los profesionales de las áreas sanitarias IV y V atienden los tres programas asistenciales (adultos, infanto-juvenil y drogodependencias) de forma integrada. En el resto de áreas sanitarias existen profesionales específicos para los diferentes programas asistenciales

\*\* No se incluyen los profesionales del Departamento de Salud Mental (Servicios Centrales)

**Personal red ambulatoria de Salud Mental del Servicio Murciano de Salud .**

**(No incluye Insalud).**

Área	Psiquiat	M.Drog.	Psicólogo	ATS/ DUE	T.Soc.	T. Ocup.	Aux. Adm.	Aux. Clín.	Ordena nzas
1	15	6	14	13	5	4	7	7	2
2	8	2	8	5	3	2	7	4	2
3	6	-	5	4	2	2	3	3	1
4	4	-	2	1	-	-	2	1	-
5	2	-	1	2	-	-	1	-	-
6	-	2	1	1	-	-	1	-	-
<b>Total (159)</b>	<b>35</b>	<b>10</b>	<b>31</b>	<b>26</b>	<b>10</b>	<b>8</b>	<b>21</b>	<b>15</b>	<b>5</b>

\*\* No se incluyen los profesionales del Departamento de Salud Mental (Servicios Centrales)

**Relación de personal de la red ambulatoria de Salud Mental del S.M.S. por CSM/CAD, Programas y categorías profesionales.(No incluye Insalud).**

CSM/CAD/Programa	Psiquiat	M.Drog.	Psicólogo	ATS/ DUE	T.Soc.	T. Ocup.	Aux. Adm.	Aux. Clín.	Ordena nzas
CAD Murcia Progr. Drogas	0	6	4	4	1	0	0	3	0
CSM Infante Progr. Adultos	4	0	3	2	1	0	1	1	0
CSM S. Andrés Progr. Adultos	4*	0	3	2	1	0	2	0	1
CSM S. Andrés Prog. Infantil	6	0	3	3	1	1	3	1	0
CSM S. Andrés Progr. Rehabilit.	1	0	1	2	1	3	1	2	1
CSM Cartagena Progr. Adultos	6	0	4**	2	1	0	4	2	1
CSM Cartagena Progr. Infantil	1	0	1	0	0	0	1	1	0
CSM Cartagena Progr. Drogas	1	2	2	2	1	0	1	1	0
CSM Cartagena Progr. Rehabilit.	0	0	1	1	1	2	1	0	1
CSM Lorca (Ad-I-J-Drg)	5	0	4	3	1	0	2	2	1
CSM Lorca Progr.Rehabilit.	0	0	1	1	1	2	0	1	0
CSM Aguilas (Ad-I-J-Drog)	1	0	0	0	0	0	1	0	0
CSM Caravaca (Ad-I-J-Drog)	4	0	2	1	0	0	2	1	0
CSM Yecla-Jumilla (Ad-I-J-Drog)	2	0	1	2	0	0	1	0	0
CAD Cieza Progr. Drogas	0	1	1	1	0	0	1	0	0
<b>Total (159)</b>	<b>35</b>	<b>9</b>	<b>31</b>	<b>26</b>	<b>10</b>	<b>8</b>	<b>21</b>	<b>15</b>	<b>5</b>

\*\* No se incluyen los profesionales del Departamento de Salud Mental (Servicios Centrales)

\*1 psiquiatra del CSM San Andrés, ejerce las funciones de Dirección, no realizando asistencia.

\*\*1 psicólogo del CSM Cartagena, ejerce las funciones de Dirección, no realizando asistencia.

Recursos humanos (S.M.S. + INSALUD) en atención ambulatoria de Salud Mental en la Región de Murcia por programas asistenciales.

	Adultos		Infanto-Juvenil		Drogas		Total Regional	
	Psiquiatra	Psicólogo	Psiquiatra	Psicólogo	Psiqui/M.Drog	Psicólogo	Psiqui/M.Drog	Psicólogo
<b>Área I Murcia (439.471 h.)</b>	16 1/27.500	10 1/44.000	4 1/110.000	3 1/146.000	6 1/73.000	4 1/110.000	<b>26</b> <b>1/17.000</b>	<b>17</b> <b>1/26.000</b>
<b>Área II Cartagena (275.541 h.)</b>	8 1/34.500	6 1/46.000	2 1/138.000	2 1/138.000	3 1/92.000	2 1/138.000	<b>13</b> <b>1/21.000</b>	<b>10</b> <b>1/27.500</b>
<b>Área III Lorca * (129.383 h.)</b>	5 1/26.000	4 1/32.500	1 1/129.000	1 1/129.000	1 1/129.000	1 1/129.000	<b>7</b> <b>1/18.500</b>	<b>6</b> <b>1/21.500</b>
<b>Área IV Noroeste * (64.082 h.)</b>	1/2 1/42.500	1/2 1/128.000	1 1/64.000	1/4 1/256.000	1/2 1/128.000	1/4 1/256.000	<b>3</b> <b>1/21.500</b>	<b>1</b> <b>1/64.000</b>
<b>Área V Altiplano * (48.942 h.)</b>	1 1/49.000	1/2 1/98.000	1/2 1/98.000	1/4 1/196.000	1/2 1/98.000	1/4 1/196.000	<b>2</b> <b>1/24.500</b>	<b>1</b> <b>1/49.000</b>
<b>Área VI V.Segura (158.189 h.)</b>	2 1/79.000	1/2 1/105.000	1 1/158.000	1/2 1/316.000	2 1/79.000	1 1/158.000	<b>5</b> <b>1/31.500</b>	<b>3</b> <b>1/53.000</b>
<b>Total Murcia (1.115.608 h.)</b>	<b>33 1/2</b> <b>1/33.000</b>	<b>22 1/2</b> <b>1/49.500</b>	<b>9 1/2</b> <b>1/117.000</b>	<b>7</b> <b>1/159.000</b>	<b>13</b> <b>1/86.000</b>	<b>8 1/2</b> <b>1/131.000</b>	<b>56</b> <b>1/20.000</b>	<b>38</b> <b>1/29.000</b>

- Los profesionales de las áreas sanitarias III, IV y V atienden los tres programas asistenciales (adultos, infanto-juvenil y drogodependencias) de forma integrada. En el resto de áreas sanitarias existen profesionales específicos para los diferentes programas asistenciales

**3. Recursos humanos y estructurales específicos de la red hospitalaria de Salud Mental de la Región de Murcia: Hospital Psiquiátrico**

**Recursos humanos y número de camas en los dispositivos hospitalarios de la Región de Murcia (S.M.S. e Insalud).**

	U.P.Hs (*)	UME(*) + C.DIA (H.P.)	Total Recursos
Psiquiatras	19	3	22
M.I.R.	16	-	16
Psicólogos	6	2	8
P.I.R.	2	-	2
ATS/DUE	44	6	50
T. Sociales	3	1	4
Terap. Ocupacional	3	6	9

(\*) U.P.H.: Unidad de Hospitalización Psiquiátrica

U.M.E.: Unidad de Media Estancia

U.P.H.	Nº Camas
U.P.H. H. General	16
U.P.H. H. Psiquiátrico	52
U.P.H. H. Virgen del Rosell	6
U.P.H. H. Rafael Méndez	10
U.P.H. H. V. Arrixaca	14
U.H.D. H. General	2*
U.M.E. H. Psiquiátrico	48

\* No tiene nº definido de camas. 2 es el nº de camas ocupadas de media al año.



## **RECURSOS HUMANOS HOSPITAL PSIQUIÁTRICO.**

### **Relación de puestos de trabajo del Hospital Psiquiátrico según la relación laboral y los grupos funcionariales**

La relación de puestos de trabajo correspondiente al Hospital Psiquiátrico "Román Alberca", se distribuye de la siguiente forma:

<b>Según relación laboral</b>		<b>Según grupos funcionariales</b>	
Funcionarios de carrera	84 (56%)	Grupo A	15 (10%)
Funcionarios interinos	60 (40%)	Grupo B	29 (19,3%)
Personal Laboral/Temporal	6 (4%)	Grupo C	7 (4,7%)
		Grupo D	79 (52,7%)
		Grupo E	20 (13,3%)
<b>TOTAL</b>	<b>150 (100%)</b>	<b>TOTAL</b>	<b>150 (100%)</b>

Datos extraídos de la memoria del H. Psiquiátrico, año 2001

### **Distribución del personal del Hospital Psiquiátrico por Cuerpos o Categorías, y por departamentos.**

	<b>AGUDOS</b>	<b>U.M.E</b>	<b>CENTRO DE DÍA</b>	<b>DIREC.AD M. Y Serv. GENERAL.</b>	<b>TOTAL</b>
Médicos Psiquiatras	6	1	2	1	<b>10</b>
Médico de Familia	-	-	-	1	<b>1</b>
Médico Anestesiista	1	-	-	-	<b>1</b>
Psicólogos	1	1	1	-	<b>3</b>
A.T.S./D.U.E.	13	5	2	5	<b>25</b>
Trabajadores Sociales	1	-	1	-	<b>2</b>
Cuerpo de Gestión	-	-	-	1	<b>1</b>
Analista Aplicaciones	-	-	-	1	<b>1</b>
Terapeutas Ocupacionales	1	2	6	-	<b>9</b>
Aux. de Psiquiatría	37	19	1	4	<b>61</b>
Aux. Administrativos	2	-	-	3	<b>5</b>
Aux. Mantenimiento	-	-	-	1	<b>1</b>
Telefonista	-	-	-	1	<b>1</b>
Celadores	5	2	1	4	<b>12</b>
Ordenanzas	-	-	-	1	<b>1</b>
Ayudantes de Servicio	-	-	1	5	<b>6</b>
Subalternos	-	-	-	2	<b>2</b>
<b>TOTALES</b>	<b>67</b>	<b>30</b>	<b>15</b>	<b>29</b>	<b>141</b>

Datos extraídos de la memoria del H. Psiquiátrico, año 2001.

**Plazas de nueva creación en Salud Mental del S.M.S. en el año 2001.**

Profesionales	Nº de plazas	Área Sanitaria
Psiquiatra	3	3 (Area I)
Psicólogo	1	1 (Area I)
Trabajador Social	1	1 (Area I)
ATS/DUE	3	3 (Area I)
Terapeuta Ocupacional	4	4 (Area I)
Auxiliar Administrativo	1	1 (Area I)
Auxiliar Clínica	3	3 (Area I)
<b>Totales:</b>	<b>16</b>	<b>16 (Area I)</b>

**Relación de puestos de trabajo de la red extrahospitalaria (CSM/CAD) del S.M.S., según la relación laboral y los grupos funcionariales.**

Según relación laboral		Según grupos funcionariales	
		Grupo A	77 (46,1%)
		Grupo B	46 (27,5%)
Funcionarios de carrera	84 (50%)	Grupo C	1 (0,6%)
Funcionarios interinos	83 (50%)	Grupo D	38 (22,7%)
		Grupo E	5 (3,0%)
<b>TOTAL</b>	<b>167 (100%)</b>	<b>TOTAL</b>	<b>167 (100%)</b>

Incluido el Departamento de Salud Mental (Servicios Centrales)

### *III RECURSOS ECONÓMICOS*



En el presupuesto de gastos para el ejercicio 2001 del programa 412D, que incluye el Hospital Psiquiátrico “Román Alberca” de Murcia, y los Centros de Salud Mental y Drogodependencias de la Región **pertenecientes al Servicio Murciano de Salud**, el coste de funcionamiento por capítulos presupuestarios, queda desglosado de la siguiente manera:

**Desglose de capítulos presupuestarios del programa 412D  
Hospital Psiquiátrico-Salud Mental.**

	Hospital Psiquiátrico	%	C.S.M/ C.A.D.	%	Total Programa 412D	% del total
<b>CAP.1</b>						
<i>(Gastos personal)</i>	614.788.000	40,8	889.909.000	59,2	<b>1.504.697.000</b>	<b>70,3</b>
<b>CAP. 2</b>	*					
<i>(Gastos corrientes)</i>	166.865.000	55,8	132.079.000	44,2	<b>298.944.000</b>	<b>14,0</b>
<b>CAP. 4</b>						
<i>(Subvenciones)</i>	-	-	-	-	<b>49.600.000*</b>	<b>2,3</b>
<b>CAP. 6</b>						
<i>(Inversiones)</i>	222.043.000	77,2	65.705.000	22,8	<b>287.748.000</b>	<b>13,4</b>
<b>TOTAL</b>	<b>1.003.696.000</b>	<b>48,0</b>	<b>1.087.693.000</b>	<b>52,0</b>	<b>2.140.989.000</b>	<b>100</b>

\* No están incluidas otras subvenciones a Corporaciones Locales y Ayudas al Empleo (Reinserción) que suponen una cantidad superior a los 200 millones de pesetas.

**Desglose de capítulos presupuestarios por centros de gasto de la red extrahospitalaria de Salud Mental del Servicio Murciano de Salud.**

	Servicios Centrales	%	CAD Murcia/Cieza	%	CSM-S.Andres	%	CSM-Infante	%
<b>CAP.1</b>	56.000	6,3	109.000	12,3	207.000	23,2	72.000	8,1
<b>CAP.2</b>	18.800 *	14,3	22.500	17,1	47.900	386,3	1.200	0,9
<b>CAP.6</b>	20.700	31,5	3.800	5,8	38.200	58,1	2.100	3,2
<b>TOTAL</b>	<b>95.500</b>	<b>8,8</b>	<b>135.300</b>	<b>12,4</b>	<b>293.100</b>	<b>26,9</b>	<b>75.300</b>	<b>6,9</b>

	Cartag.	%	Lorca/Aguilas	%	Caravaca Mula	%	Yecla Jumilla	%
<b>CAP.1</b>	198.000	22,3	137.000	15,4	54.000	6,1	33.000	3,7
<b>CAP.2</b>	17.100	13,0	16.500	12,5	3.500	2,6	4.500	3,4
<b>CAP.6</b>	12.000	18,3	600	0,9	900	1,4	4.400	6,7
<b>TOTAL</b>	<b>227.100</b>	<b>20,9</b>	<b>154.100</b>	<b>14,2</b>	<b>58.400</b>	<b>5,4</b>	<b>41.900</b>	<b>3,8</b>

(2001)	Total	% Total
<b>CAP.1</b>	889.909.000	<b>81,8%</b>
<b>CAP.2</b>	132.000.000	<b>12,1%</b>
<b>CAP.6</b>	65.700.000	<b>6,1%</b>
<b>TOTAL</b>	<b>1.087.600.000</b>	<b>100%</b>

\*Cifras en miles de pesetas.

\* 17.000 en sistemas informáticos no imputados a la Red de Salud Mental.

**Comparativa de Recursos económicos y capítulos presupuestarios del programa 412D (H. Psiquiátrico-Salud Mental)  
Años 1998, 1999, 2000 y 2001.**

	<b>Total Programa 412D Año 1998</b>	<b>%</b>	<b>Total Programa 412D Año 1999</b>	<b>%</b>	<b>Total Programa 412D Año 2000</b>	<b>%</b>	<b>Total Programa 412D Año 2001</b>	<b>%</b>
<b>CAP.1</b> <i>(Gastos de personal)</i>	1.090.122.000	69,4	1.228.853.000	62,6	1.426.726.000	61	<b>1.504.697.000</b>	<b>70,3</b>
<b>CAP.2</b> <i>(Gastos corrientes)</i>	274.215.000	17,4	326.648.000	16,6	329.245.000	14,1	<b>298.944.000</b>	<b>13,9</b>
<b>CAP. 4</b> <i>(Subvenciones)</i>	5.000.000	0,3	9.000.000	0,4	14.000.000	0,6	<b>49.600.000</b>	<b>2,3</b>
<b>CAP.6</b> <i>(Inversiones)</i>	200.000.000	12,7	397.939.000	20,2	569.398.000	24,3	<b>287.748.000</b>	<b>13,4</b>
<b>TOTAL</b>	<b>1.569.337.000</b>	<b>100</b>	<b>1.962.440.000</b>	<b>100</b>	<b>2.339.369.000</b>	<b>100</b>	<b>2.140.989.000</b>	<b>100</b>

\* 243.638.000 corresponden a incorporaciones del capítulo VI correspondientes a los años 1997 y 1998 que no fueron ejecutadas.

\*\* 38.035.000 corresponden a productos farmacéuticos no cargados en este ejercicio.





## **IV      ACTIVIDAD ASISTENCIAL**

---



## 1.- Actividad asistencial ambulatoria

*1.a. Actividad asistencial ambulatoria de los Centros de Salud Mental dependientes del Departamento de Salud Mental*

**Tabla 26: Definiciones de los indicadores utilizados en el documento**

<b>Población</b>	Número de habitantes que atiende el CSM/CAD, o programa de atención, de referencia.
<b>1ª consultas</b>	Primera vez que una persona es atendida en el CSM/CAD por un profesional de Salud Mental, que incluye el inicio de un proceso de evaluación y la apertura de la Historia Clínica.
<b>Sucesivas</b>	Todas aquellas visitas sucesivas a la primera que sean generadas por el profesional, programa o proyecto terapéutico establecido en el CSM/CAD. Engloba todos los contactos que el paciente establece con el centro.
<b>Urgencias</b>	Toda situación clínica que requiere una valoración psiquiátrica y una intervención terapéutica inmediata, sin la cual no se pudiese garantizar la estabilidad personal del paciente y/o de su entorno.
<b>Atendidas</b>	Número de pacientes (sin repetir) que reciben asistencia sanitaria en CSM/CAD, en un año.
<b>Nº total consultas</b>	Número total de consultas realizadas en el CSM/CAD por cualquiera de sus profesionales.
<b>Altas</b>	Agruparía todas las altas realizadas a instancia o asumidas por el terapeuta por distintos motivos: Fin de tratamiento (mejoría o curación), voluntaria, fallecimiento, suicidio,...
<b>Tasa Incidencia</b>	Nº de personas que han contactado con los servicios sanitarios por 1ª vez, por cada 1.000 hab. (1ª/Pob. General)
<b>Tasa Prevalencia</b>	Nº total de personas que han sido atendidas en los servicios sanitarios, por cada 1.000 hab. (Atendidos/P.General)
<b>Tasa Frecuentación</b>	Nº total de consultas realizadas en los servicios sanitarios, por cada 1.000 hab. (Nºtotal consultas/Pob. General)
<b>% 1ª consultas</b>	Nº 1ª consultas/ por el total de consultas
<b>Consultas paciente/año</b>	Nº total consultas/ por el Nº de personas atendidas en el año
<b>Indice sucesivas/1ª</b>	Nº de consultas sucesivas/ por Nº de 1ª consultas
<b>Indice resolución(%)</b>	Nº de altas/ por el total de pacientes atendidos en el año

**Diagnósticos:** Para los que aparecen en esta memoria asistencial, referidos a la asistencia ambulatoria realizada en los CSM/CAD, se ha utilizado la clasificación diagnóstica internacional CIE-10, siendo esta codificación la que es realizada en nuestro sistema de registro acumulativo de casos psiquiátricos (RACP), en el ítem diagnósticos.

**Agrupaciones diagnósticas utilizadas en las tablas referidas al programa adultos:**

Psicosis: F20-F29  
Trast. Afectivos: F30-F39  
Distimias: F34.1  
Neurosis: F40-F49  
Trast. Personalidad: F60-F69  
T. M. Orgánicos: F00-F09  
T. C. Alimentaria: F50  
Retraso Mental: F70-F79  
Otros: resto de códigos CIE-10.

**Agrupaciones diagnósticas utilizadas en las tablas referidas al programa drogas:**

Alcoholismo: F10  
Opioides: F11  
Cocaína: F14  
Otras toxicomanías: F12, F13, F15, F16, F17, F18  
Politoxicomanías: F19  
Otros: resto de códigos CIE-10.

**Agrupaciones diagnósticas utilizadas en las tablas referidas al programa infanto-juvenil:**

Retraso Mental: F70-F79  
T. Desarrollo psicológico: F80, F83, F88, F89  
T. Generalizados desarrollo: F84  
T. Hipercinéticos: F90  
T. Disociales: F91, F92  
T. Emociones comienzo infancia: F93  
Otros T. emociones y comportamiento: F94, F95, F98  
Episodios depresivos: F32  
T. de ansiedad (varios): F41  
T. C. Alimentaria: F50  
T. no orgánicos del sueño: F51  
Otros problemas relacionados con crianza del niño: Z62  
Problemas relacionados con ruptura familiar, separación o divorcio: Z63  
Otros: resto de códigos CIE-10:

## INDICADORES

Tabla: Indicadores de Actividad Asistencial por Programas y Global de los CSM/CAD del S.M.S. en el año 2001.

	<b>Total Programa Adultos</b>	<b>Total Programa Infantil</b>	<b>Total Programa Drogas</b>	<b>Total Programas S.M.S.</b>
<b>Población</b>	746.000 581.880 #	911.000 200.420 \$	1.115.000	<b>&gt;800.000</b>
<b>1ª visitas</b> ( 1ª + >6 meses)	5.739 (17.180)	1.710 (3.453)	999 (3.417)	<b>8.448</b> <b>(24.051)</b>
<b>Sucesivas</b> ( < 6 meses)	98.947 (87.506)	20.909 (19.166)	29.577 (27.159)	<b>149.434</b> <b>(133.831)</b>
<b>Urgencias</b> <b>Tasa Urgencias</b>	4.543 7,8 #	90 0,45 \$	805 0,72	<b>5.438</b> <b>6,80</b>
<b>Atendidas</b>	19.321	3.427	3.524	<b>26.272</b>
<b>Nº total consultas</b>	109.828	22.713	31.387	<b>163.928</b>
<b>Altas</b>	2.822	668	218	<b>3.708</b>
<b>Tasa Incidencia</b>	7,69 9,86 #	1,88 8,53 \$	0,89	<b>10,56</b>
<b>Tasa Prevalencia</b>	25,89 33,20 #	3,76 17,10 \$	3,16	<b>32,84</b>
<b>Tasa Frecuentación</b>	147,22 188,74 #	24,93 113,32 \$	28,15	<b>204,91</b>
<b>% 1ª visitas</b> (%1ª + > 6 meses)	5,22 (15,64)	7,52 (15,20)	3,18 (10,88)	<b>5,15</b> <b>(14,67)</b>
<b>Consultas paciente/año</b>	5,68	6,63	8,91	<b>6,24</b>
<b>Indice sucesivas/1ª</b> ( < 6 meses/ 1ª+ >6 meses)	17,24 (5,09)	12,23 (5,55)	29,60 (7,94)	<b>17,69</b> <b>(5,56)</b>
<b>Indice resolución (%)</b>	14,60	19,49	6,18	<b>14,11</b>

# Datos referidos a la población mayor de 16 años

\$ Datos referidos a la población menor de 16 años

**Tabla: Comparativa de indicadores de actividad asistencial global (Total Programas) de los CSM/CAD del S.M.S. de los años 1998, 1999, 2000 y 2001.**

	<b>Total Programas S.M.S. Año 1998</b>	<b>Total Programas S.M.S. Año 1999</b>	<b>Total Programas S.M.S. Año 2000</b>	<b>Total Programas S.M.S. Año 2001</b>
<b>Población</b>	<b>&gt;800.000</b>	<b>&gt;800.000</b>	<b>&gt;800.000</b>	<b>&gt;800.000</b>
<b>1ª visitas (1ª + &gt; 6 meses)</b>	<b>10.795</b>	<b>9.869</b>	<b>8.750</b>	<b>8.448 (24.051)</b>
<b>Sucesivas ( &lt; 6 meses)</b>	<b>110.386</b>	<b>119.630</b>	<b>130.073</b>	<b>149.434 (133.831)</b>
<b>Urgencias Tasa Urgencias</b>	<b>2.309 2,88</b>	<b>2.552 2,88</b>	<b>5.001 6,25</b>	<b>5.438 6,80</b>
<b>Atendidas</b>	<b>22.293</b>	<b>24.836</b>	<b>25.680</b>	<b>26.272</b>
<b>Nº total consultas</b>	<b>121.213</b>	<b>129.182</b>	<b>143.824</b>	<b>163.928</b>
<b>Altas</b>	<b>3.542</b>	<b>4.117</b>	<b>3.998</b>	<b>3.708</b>
<b>Tasa Incidencia</b>	<b>13,49</b>	<b>12,34</b>	<b>10,93</b>	<b>10,56</b>
<b>Tasa Prevalencia</b>	<b>27,86</b>	<b>31,05</b>	<b>32,10</b>	<b>32,84</b>
<b>Tasa Frecuentación</b>	<b>151,51</b>	<b>161,48</b>	<b>179,78</b>	<b>204,91</b>
<b>% 1ª visitas (1ª + &gt; 6 meses)</b>	<b>8,90</b>	<b>7,64</b>	<b>6,08</b>	<b>5,15 (14,67)</b>
<b>Consultas paciente/año</b>	<b>5,43</b>	<b>5,20</b>	<b>5,60</b>	<b>6,24</b>
<b>Indice sucesivas/1ª ( &lt;6 meses/ 1ª+ &gt;6 meses)</b>	<b>10,22</b>	<b>12,12</b>	<b>14,86</b>	<b>17,69 (5,56)</b>
<b>Indice resolución (%)</b>	<b>15,88</b>	<b>16,58</b>	<b>15,56</b>	<b>14,11</b>

Tabla: Comparativa de indicadores de actividad asistencial del “Programa Adultos” de los CSMs del S.M.S. de los años 1998, 1999, 2000 y 2001.

	Total Programa Adultos Año 1998	Total Programa Adultos Año 1999	Total Programa Adultos Año 2000	Total Programa Adultos Año 2001
<b>Población</b>	746.000 581.880 #	746.000 581.880 #	746.000 581.880 #	746.000 581.880 #
<b>1ª visitas (1ª + &gt; 6 meses)</b>	7.397	6.645	5.969	5.739 (17.180)
<b>Sucesivas (&lt; 6 meses)</b>	69.384	78.369	85.379	98.947 (87.506)
<b>Urgencias</b>	1.730	1.990	4.024	4.543
<b>Tasa Urgencias</b>	2,3	2,34	6,91	7,8 #
<b>Atendidas</b>	16.714	18.516	19.078	19.321
<b>Nº total consultas</b>	76.781	85.014	95.372	109.828
<b>Altas</b>	2.863	3.383	3.110	2.822
<b>Tasa Incidencia</b>	9,92 12,71#	8,91 11,42#	8,00 10,26 #	7,69 9,86 #
<b>Tasa Prevalencia</b>	22,4 28,72#	24,82 31,82#	25,57 32,78 #	25,89 33,20 #
<b>Tasa Frecuentación</b>	102,92 131,95#	113,96 146,10#	127,84 163,90 #	147,22 188,74 #
<b>% 1ª visitas (1ª + &gt; 6 meses)</b>	9,63	7,82	6,26	5,22 (15,64)
<b>Consultas paciente/año</b>	4,59	4,59	5,00	5,68
<b>Indice sucesivas/1ª (&lt;6 meses/1ª+&gt;6 meses)</b>	9,38	11,79	14,30	17,24 (5,09)
<b>Indice resolución (%)</b>	17,13	18,27	16,30	14,60

# Datos referidos a la población mayor de 16 años.

**Tabla: Comparativa de indicadores de actividad asistencial del “Programa Infanto-Juvenil” de los CSMs del S.M.S. entre los años 1998, 1999, 2000 y 2001.**

	<b>Total Programa Infanto-Juvenil Año 1998</b>	<b>Total Programa Infanto-Juvenil Año 1999</b>	<b>Total Programa Infanto-Juvenil Año 2000</b>	<b>Total Programa Infanto-Juvenil Año 2001</b>
<b>Población</b>	911.000 200.420 \$	911.000 200.420 \$	911.000 200.420 \$	911.000 200.420 \$
<b>1ª visitas (1ª + &gt; 6 meses)</b>	1.659	1.739	1.715	1.710 (3.453)
<b>Sucesivas (&lt; 6 meses)</b>	11.116	14.515	18.694	20.909 (19.166)
<b>Urgencias</b>	32	34	70	90
<b>Tasa Urgencias</b>	0,03	0,21	0,35	0,45 \$
<b>Atendidas</b>	2.367	2.912	3.281	3.427
<b>Nº total consultas</b>	12.807	16.254	20.479	22.713
<b>Altas</b>	487	507	671	668
<b>Tasa Incidencia</b>	1,8 8,27 δ	1,91 8,68 δ	1,88 8,55 \$	1,88 8,53 \$
<b>Tasa Prevalencia</b>	2,6 11,81 δ	3,2 14,53 δ	3,60 16,37 \$	3,76 17,10 \$
<b>Tasa Frecuentación</b>	14,1 63,90 δ	17,49 79,52 δ	22,48 102,18 \$	24,93 113,32 \$
<b>% 1ª visitas (% 1ª + &gt; 6 meses)</b>	13	10,91	8,37	7,52 (15,20)
<b>Consultas paciente/año</b>	5,4	5,47	6,24	6,63
<b>Indice sucesivas/1ª (&lt;6 meses/1ª+&gt;6 meses)</b>	6,7	8,16	10,90	12,23 (5,55)
<b>Indice resolución (%)</b>	20,6	17,41	20,45	19,49

\$ Datos referidos a la población menor de 16 años



**Tabla: Comparativa de indicadores de actividad asistencial del “Programa Drogodependencias” de los CSM/CAD del S.M.S. de los años 1998, 1999, 2000 y 2001.**

	<b>Total Programa Drogas Año 1998</b>	<b>Total Programa Drogas Año 1999</b>	<b>Total Programa Drogas Año 2000</b>	<b>Total Programa Drogas Año 2001</b>
<b>Población</b>	1.096.000	1.096.000	1.115.000	1.115.000
<b>1ª visitas (1ª + &gt; 6 meses)</b>	1.739	1.485	1.066	999 (3.417)
<b>Sucesivas (&lt; 6 meses)</b>	29.886	26.746	26.000	29.577 (27.159)
<b>Urgencias</b>	547	528	848	805
<b>Tasa Urgencias</b>	0,49	1,87	0,76	0,72
<b>Atendidas</b>	3.212	3.408	3.321	3.524
<b>Nº total consultas</b>	31.625	28.231	27.914	31.387
<b>Altas</b>	192	227	217	218
<b>Tasa Incidencia</b>	1,58	1,35	0,95	0,89
<b>Tasa Prevalencia</b>	2,93	3,11	2,98	3,16
<b>Tasa Frecuentación</b>	28,85	25,53	25,03	28,15
<b>% 1ª visitas (% 1ª + &gt; 6 meses)</b>	5,5	5,26	3,82	3,18 (10,88)
<b>Consultas paciente/año</b>	9,84	8,28	8,40	8,91
<b>Indice sucesivas/1ª (&lt;6 meses/1ª+ &gt;6 meses)</b>	17,18	18,01	24,39	29,60 (7,94)
<b>Indice resolución (%)</b>	5,98	6,66	6,53	6,18

Tabla: Actividad asistencial global de los CSMs/CADs del S.M.S. en el año 2001.

	CSMs Area I Adultos	CSMs Area I Infantil	CSMs Area I Drogas*	CSMs Area I Tot.Prog.	CSMs Area II Tot.Prog.	CSMs Area III Tot.Prog.	CSMs Area IV Tot.Prog.	CSMs Area V Tot.Prog.	CSM Area VI Drogas	Total Programas S.M.S. Año 2001
<b>Población</b>	220.000	405.000+R	540.000	>275.000	266.000	128.000	64.000 **84.000	49.000	50.000	<b>&gt;800.000</b>
<b>1ª visitas ( 1ª + &gt; 6 meses)</b>	1.920 (5.786)	824 (1.896)	335 (1.202)	3.079 (8.884)	2.501 (6.703)	1.213 (3.353)	1.088 (3.223)	513 (1.529)	54 (368)	<b>8.448 (24.051)</b>
<b>Sucesivas ( &lt; 6 meses)</b>	38.015 (34.149)	11.365 (10.293)	12.158 (11.291)	61.538 (55.733)	35.646 (31.444)	23.720 (21.580)	14.445 (12.310)	11.789 (10.782)	2.296 (1.982)	<b>149.434 (133.831)</b>
<b>Urgencias</b>	2.019	28	0	2.047	1.168	906	810	301	206	<b>5.438</b>
<b>Tasa Urgencias</b>	9,17	0,06		7,44	4,39	7,07	9,64	6,14	4,12	<b>6,80</b>
<b>Atendidas</b>	6.971	1.628	996	9.595	7.446	3.669	3.432	1.880	250	<b>26.272</b>
<b>Nº total consultas</b>	42.480	12.219	12.494	67.193	39.316	25.841	16.345	12.677	2.556	<b>163.928</b>
<b>Altas</b>	937	312	90	1.339	1.269	573	322	199	6	<b>3.708</b>
<b>Tasa Incidencia</b>	8,72	2,03	0,62	11,19	9,40	9,47	**12,95	10,46	1,08	<b>10,56</b>
<b>Tasa Prevalencia</b>	31,68	4,02	1,84	34,89	27,99	28,66	***40,75	38,36	5,00	<b>32,84</b>
<b>Tasa Frecuentación</b>	193,09	30,17	23,13	244,33	147,80	201,88	**194,58	258,71	51,12	<b>204,91</b>
<b>% 1ª visitas ( % 1ª + &gt; 6 meses)</b>	4,51 (13,62)	6,74 (15,51)	2,68 (9,62)	4,58 (13,22)	6,36 (17,04)	4,69 (12,97)	6,65 (19,72)	4,04 (12,06)	2,11 (14,39)	<b>5,15 (14,67)</b>
<b>Consultas paciente/año</b>	6,09	7,50	12,54	7,00	5,28	7,04	4,76	6,74	10,22	<b>6,24</b>
<b>Indice sucesivas/1ª ( &lt;6 meses/1ª+ &gt;6 meses)</b>	19,80 (5,90)	13,79 (5,43)	36,29 (9,39)	19,98 (6,27)	14,25 (4,69)	19,55 (6,43)	13,27 (3,82)	22,98 (7,05)	42,51 (5,38)	<b>17,69 (5,56)</b>
<b>Indice resolución (%)</b>	13,44	19,16	9,03	13,95	17,04	15,61	9,38	10,58	2,40	<b>14,11</b>

\* Incluye parte del Área Sanitaria VI \*\* Incluye elCSM de Mula (área I).

**Tabla: Indicadores de actividad asistencial del Programa de Adultos (Total y por CSM).**

	<b>CSM-I La Seda</b>	<b>CSM-II Infante</b>	<b>CSM Cartagena</b>	<b>CSM Lorca</b>	<b>CSM Aguilas</b>	<b>CSM Caravaca</b>	<b>CSM Mula</b>	<b>CSM Yecla</b>	<b>CSM Jumilla</b>	<b>Total Programa</b>
<b>Población</b>	95.000	125.000	266.000	103.000	25.000	64.000	20.000	28.000	20.000	746.000
<b>Población &gt;16 años</b>	74.100	97.500	207.480	80.340	19.500	49.920	15.600	21.840	15.600	581.880 #
<b>1ª visitas ( 1ª + &gt; 6 meses)</b>	990 (2.529)	930 (3.257)	1.723 (4.785)	687 (2.170)	175 (497)	629 (2.076)	210 (655)	201 (6379)	194 (574)	5.739 (17.180)
<b>Sucesivas ( &lt; 6 meses)</b>	17.924 (16.385)	20.091 (17.764)	20.916 (17.854)	17.812 (16.329)	2.576 (2.254)	9.469 (8.022)	2.995 (2.550)	3.864 (3.418)	3.310 (2.930)	98.947 (87.506)
<b>Urgencias</b>	332	1.687	883	473	183	615	134	138	98	4.543
<b>Tasa Urgencias</b>	3,49	13,49	3,31	4,59	7,32	9,60	6,70	4,93	4,90	7,8 #
<b>Atendidas</b>	3.105	3.866	5.118	2.218	592	2.187	710	765	760	19.321
<b>Nº total consultas</b>	19.246	23.234	23.522	18.974	2.934	10.714	3.339	4.260	3.605	109.828
<b>Altas</b>	320	617	1.058	379	66	142	78	102	60	2.822
<b>Tasa Incidencia</b>	10,42	7,44	6,47	6,67	7,00	9,82	10,50	7,18	9,70	7,69
<b>Tasa Incid. &gt;16 años.</b>	13,36	9,54	8,30	8,55	8,97	12,60	13,46	9,22	12,43	9,86 #
<b>Tasa Prevalencia</b>	32,68	30,93	19,24	21,53	23,68	34,17	35,50	27,32	38,00	25,90
<b>Tasa Prev. &gt;16 años.</b>	41,90	39,65	24,66	27,62	30,35	43,82	45,51	35,09	48,71	33,20 #
<b>Tasa Frecuentación</b>	202,59	185,87	88,43	184,21	117,36	167,40	166,95	152,14	180,25	147,22
<b>Tasa Frec. &gt;16 años.</b>	259,73	238,29	113,41	236,17	150,46	214,71	214,04	195,41	231,09	188,74 #
<b>% 1ª visitas ( % 1ª + &gt; 6 meses)</b>	5,14 (13,14)	4,00 (14,02)	7,32 (20,34)	3,62 (11,43)	5,96 (16,94)	5,87 (19,37)	6,29 (19,61)	4,72 (14,95)	5,38 (15,92)	5,22 (15,64)
<b>Consultas paciente/año</b>	6,20	6,01	4,59	8,55	4,95	4,90	4,70	5,56	4,74	5,68
<b>Indice sucesivas/1ª ( &lt;6 meses/ 1ª + &gt;6 meses)</b>	18,10 (6,47)	21,60 (5,45)	12,14 (3,73)	25,92 (7,52)	14,72 (4,53)	15,05 (3,86)	14,26 (3,89)	19,22 (5,36)	17,06 (5,10)	17,24 (5,09)
<b>Indice resolución(%)</b>	10,30	15,96	20,67	17,08	11,15	6,49	10,98	13,33	7,89	14,60

**Tabla: Indicadores de Actividad Asistencial del Programa de Drogodependencias (Total y por CSM).**

	*CAD Murciá	CAD Cartagena	CAD Lorca	CAD Aguilas	CAD Caravaca	CAD Mula	CAD Yecla	CAD Jumilla	CAD Cieza	Total Programa
<b>Población</b>	540.000	266.000	103.000	25.000	64.000	20.000	28.000	20.000	49.000	1.115.000
<b>1ª visitas ( 1ª + &gt; 6 meses)</b>	335 (1.202)	408 (1.338)	76 (138)	20 (50)	52 (86)	7 (32)	18 (63)	29 (140)	54 (368)	999 (3.417)
<b>Sucesivas ( &lt; 6 meses)</b>	12.158 (11.291)	9.060 (8.130)	982 (920)	350 (320)	503 (469)	145 (120)	541 (496)	3.542 (3.4319)	2.296 (1.982)	29.577 (27.159)
<b>Urgencias</b>	0	282	147	61	38	8	21	42	206	805
<b>Atendidas</b>	996	1.507	239	96	154	34	81	167	250	3.524
<b>Nº total consultas</b>	12.494	9.751	1.205	431	594	160	583	3.613	2.556	31.387
<b>Altas</b>	90	85	14	5	8	2	6	2	6	218
<b>Tasa Incidencia</b>	0,62	1,53	0,74	0,80	0,81	0,35	0,64	1,45	1,10	0,89
<b>Tasa Prevalencia</b>	1,84	5,66	2,32	3,84	2,40	1,70	2,89	8,35	5,10	3,16
<b>Tasa Frecuentación</b>	23,14	36,65	11,70	17,24	9,28	8,00	20,82	180,65	52,16	28,15
<b>% 1ª visitas ( % 1ª + &gt; 6 meses)</b>	2,68 (9,62)	4,18 (13,729)	6,30 (11,45)	4,64 (11,60)	8,75 (14,48)	4,37 (20,00)	3,08 (10,80)	0,80 (3,87)	2,11 (14,39)	3,18 (10,88)
<b>Consultas paciente/año</b>	12,54	6,47	5,04	4,49	3,85	4,70	7,19	21,63	10,22	8,91
<b>Indice sucesivas/1ª ( &lt; 6 meses/1ª+ &gt;6 meses)</b>	36,29 (9,39)	22,20 (6,07)	12,92 (6,66)	17,50 (6,40)	9,67 (5,45)	20,71 (3,75)	30,05 (7,87)	122,13 (24,50)	42,52 (5,38)	29,60 (7,94)
<b>Indice resolución (%)</b>	9,03	5,64	5,85	5,21	5,19	5,88	7,40	1,19	2,40	6,18

\* Incluye la atención a parte del Área Sanitaria VI.

**Tabla: Indicadores de Actividad Asistencial del Programa Infanto-Juvenil (Total y por CSM).**

	<b>CSM-I La Seda</b>	<b>CSM-II Infante</b>	<b>CSM Cartagena</b>	<b>CSMLorca- Aguilas</b>	<b>CSM Caravaca</b>	<b>CSM Mula</b>	<b>CSM Yecla</b>	<b>CSM Jumilla</b>	<b>Total Año 2001</b>
<b>Población</b>	325.000	60.000+R	266.000	129.000	64.000	20.000	28.000	20.000	911.000
<b>Población &lt; 16 años.</b>	71.500	13.200	58.520	27.080	14.080	4.400	6.160	4.400	200.420 \$
<b>1ª visitas ( 1ª + &gt; 6 meses)</b>	653 (1.547)	171 (349)	370 (580)	255 (498)	131 (287)	59 (87)	36 (48)	35 (57)	1.710 (3.453)
<b>Sucesivas ( &lt; 6 meses)</b>	9.618 (8.724)	1.747 (1.569)	5.670 (5.460)	2.000 (1.757)	1.019 (863)	314 (286)	195 (183)	346 (324)	20.909 (19.166)
<b>Urgencias</b>	28	0	3	42	11	4	1	1	90 0,45 \$
<b>Atendidas</b>	1.254	374	821	524	258	89	53	54	3.427
<b>Nº total consultas</b>	10.301	1.918	6.043	2.297	1.161	377	234	382	22.713
<b>Altas</b>	242	70	126	109	72	20	16	13	668
<b>Tasa Incidencia</b>	2,00	2,85	1,39	1,97	2,04	2,95	1,28	1,75	1,88
<b>Tasa Inc. &lt; 16 años.</b>	9,13	12,95	6,32	9,44	9,35	13,41	5,84	7,95	8,53 \$
<b>Tasa Prevalencia</b>	3,85	6,23	3,08	4,06	4,03	4,45	1,89	2,70	3,76
<b>Tasa Prev. &lt; 16 años.</b>	17,54 \$	28,33 \$	14,03 \$	19,33 \$	18,29 \$	20,22 \$	8,54 \$	12,27 \$	17,10 \$
<b>Tasa Frecuentación</b>	31,69	31,96	22,72	17,80	18,14	18,85	8,35	19,10	24,93
<b>Tasa Frec. &lt; 16 años.</b>	144,07	145,31	103,30	85,07	82,92	85,68	37,98	86,82	113,32 \$
<b>% 1ª visitas ( % 1ª + &gt; 6 meses)</b>	6,34 (15,02)	8,91 (18,19)	6,12 (9,59)	11,10 (21,68)	11,28 (24,72)	15,64 (23,07)	15,38 (20,51)	9,16 (14,92)	7,52 (15,20)
<b>Consultas paciente/año</b>	8,21	5,13	7,36	4,38	4,50	4,23	4,41	7,07	6,63
<b>Indice sucesivas/1ª ( &lt; 6 meses/1ª+ &gt;6 meses)</b>	14,73 (5,64)	10,21 (4,49)	15,32 (9,41)	7,84 (3,53)	7,78 (3,01)	5,32 (3,28)	5,41 (3,81)	9,88 (5,68)	12,23 (5,55)
<b>Indice resolución(%)</b>	19,29	18,71	15,34	20,80	27,90	22,47	30,18	24,07	19,49

**Tabla: (N° y %) de Primeras y Atendidas por Programas (Adultos, Infanto-Juvenil, Drogodependencias y Global).**

Programas	1ª visitas		Atendidas	
	Nº	%	Nº	%
Adultos	5.739	67,9	19.321	73,5
Drogodependencias	999	11,8	3.524	13,4
Infanto-Juvenil	1.710	20,3	3.427	13,1
<b>Global</b>	<b>8.448</b>	<b>(100)</b>	<b>26.272</b>	<b>(100)</b>

**Tabla: Comparativa en relación a (N° y %) de “Primeras consultas” y “Atendidas” por Programas (Adultos, Infanto-Juvenil, Drogodependencias y Global), de los años 1998, 1999, 2000 y 2001**

Programas		1ª visitas		Atendidas	
		Nº	%	Nº	%
Adultos.	1998	7.397	68,5%	16.714	75%
Adultos.	1999	6.645	67,3%	18.516	74,5%
Adultos.	2000	5.969	68,2%	19.078	74,3%
Adultos.	2001	5.739	67,9%	19.321	73,5%
Drogodependencias	1998	1.739	16,1%	3.212	14,4%
Drogodependencias	1999	1.485	15,1%	3.408	13,7%
Drogodependencias	2000	1.066	12,2%	3.321	12,9%
Drogodependencias	2001	999	11,8%	3.524	13,4%
Infanto-Juvenil	1998	1.659	15,4%	2.367	10,6%
Infanto-Juvenil	1999	1.739	17,6%	2.912	11,7%
Infanto-Juvenil	2000	1.715	19,6%	3.281	12,8%
Infanto-Juvenil	2001	1.710	20,3%	3.427	13,1%
Global	1998	<b>10.795</b>	<b>(100)</b>	<b>22.293</b>	<b>(100)</b>
Global	1999	<b>9.869</b>	<b>(100)</b>	<b>24.836</b>	<b>(100)</b>
Global	2000	<b>8.750</b>	<b>(100)</b>	<b>25.680</b>	<b>(100)</b>
Global	2001	<b>8.448</b>	<b>(100)</b>	<b>26.272</b>	<b>(100)</b>

**Tabla: Diagnósticos por “1ª visitas” y por “personas atendidas” en el Programa Adultos (n y %).**

Diagnósticos	1ª visitas		Atendidas		Prevalencia Atendida..
	Nº	%	Nº	%	
Sin Especificar	453	7,90	825	4,27	-
Psicosis	232	4,04	2.537	13,13	3,40
T. Afectivos	1.224	21,33	4.387	22,70	5,88
Distimias	367	6,40	2.066	10,69	2,77
Neurosis	2.356	41,05	6.013	31,12	8,06
T. Personalidad	281	4,90	1.298	6,72	1,72
T.M. Orgánicos	212	3,70	835	4,32	1,12
T.C. Alimenticia	107	1,86	312	1,61	0,41
Retraso Mental	70	1,22	304	1,57	0,40
Otros. Resto de CIE 10	128	2,22	343	1,77	0,46
Sin datos	145	2,52	185	0,96	-
Sin Diagnóstico Psiquiátrico	164	2,85	216	1,12	-
<b>Total</b>	<b>5.739</b>	<b>(100)</b>	<b>19.321</b>	<b>100</b>	<b>25,90</b>

**Diagnosticos por primeras consultas globales en el programa Adultos**

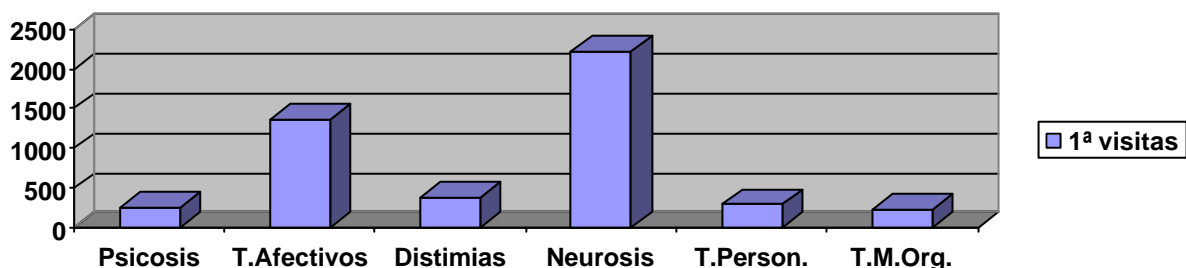

**Diagnosticos de personas atedidas globales en el programa Adultos**

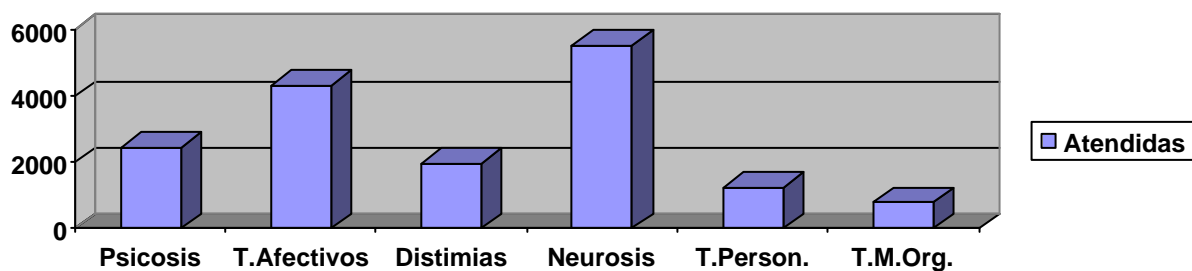

**Tabla: Número y % de Diagnósticos (por Géneros y Totales) de las 1ª visitas en los CSM en el Programa de Adultos.**

	Hombres			Mujeres			Total	
	N	% ---%(sexo)		N	% -----%(sexo)		N	%
Sin Especificar	184	9,1	40,6	269	7,2	59,4	453	7,90
Psicosis	116	5,8	50,0	116	3,1	50,0	232	4,04
T. Afectivos	370	18,4	30,2	854	22,9	69,8	1.224	21,33
Distimias	56	2,8	15,2	311	8,3	84,8	367	6,40
Neurosis	772	38,4	32,8	1.584	42,5	67,2	2.356	41,05
T. Personalidad	152	7,6	54,1	129	3,5	45,9	281	4,90
T.M. Orgánicos	86	4,3	40,5	126	3,4	59,5	212	3,70
T.C. Alimenticia	10	0,5	9,3	97	2,6	90,7	107	1,86
Retraso Mental	39	1,9	55,7	31	0,8	44,3	70	1,22
Otros. Resto CIE 10	80	4,0	62,5	48	1,3	37,5	128	2,22
Sin datos	72			73			145	2,52
Sin Diag. Psiquiátrico	72	3,6	43,9	92	2,4	56,1	164	2,85
<b>Total</b>	<b>2.009</b>	<b>100</b>	<b>( 35,0)</b>	<b>3.730</b>	<b>100</b>	<b>( 65,0)</b>	<b>5.739</b>	<b>(100)</b>

**Tabla: Número y % de Diagnósticos (por Géneros y Totales) de las personas atendidas en los CSM en el Programa de Adultos.**

	Hombres			Mujeres			Total	
	N	% ---%(sexo)		N	% -----%(sexo)		N	%
Sin Especificar	380	5,3	46,1	445	3,6	53,9	825	4,27
Psicosis	1.523	21,4	60,0	1.014	8,3	40,0	2.537	13,13
T. Afectivos	1.425	20,0	32,5	2.962	24,3	67,5	4.387	22,70
Distimias	347	4,9	16,8	1.719	14,1	83,2	2.066	10,69
Neurosis	1.886	26,5	31,3	4.127	33,8	68,6	6.013	31,12
T. Personalidad	666	9,3	51,3	632	5,2	48,7	1.298	6,72
T.M. Orgánicos	363	5,1	43,5	472	3,8	56,5	835	4,32
T.C. Alimenticia	32	0,4	-10,2	280	2,3	89,7	312	1,61
Retraso Mental	168	2,3	55,2	136	1,1	44,8	304	1,57
Otros. Resto CIE 10	236	3,3	68,8	107	0,9	31,2	343	1,77
Sin datos	92			93			185	0,96
Sin Diag. Psiquiátrico	95	1,3	44,0	121	1,0	56,0	216	1,12
<b>Total</b>	<b>7.121</b>	<b>100</b>	<b>(36,8)</b>	<b>12.200</b>	<b>100</b>	<b>(63,2)</b>	<b>19.321</b>	<b>(100)</b>



Tabla: Diagnósticos de las primeras visitas en el Programa Adultos por CSMs (n y %).

Diagnósticos	CSM-I San Andrés		CSM-II Infante		CSM Cartagena		CSM Lorca		CSM Aguilas		CSM Caravaca		CSM Mula		CSM Yecla		CSM Jumilla		Total S.M.S.	
	N	%	N	%	N	%	N	%	N	%	N	%	N	%	N	%	N	%	N	%
<b>Sin Especificar</b>	91	9,2	55	5,9	237	13,7	30	4,3	26	14,8	10	1,6	1	0,5	2	1,0	1	0,5	453	7,90
<b>Psicosis</b>	32	3,2	44	4,7	70	4,1	19	2,7	5	2,8	28	4,4	15	7,1	11	5,5	8	4,1	232	4,04
<b>T. Afectivos</b>	157	15,8	201	21,6	388	22,5	97	14,1	39	22,3	182	28,9	77	36,6	44	21,9	39	20,1	1.224	21,33
<b>Distimias</b>	58	5,8	36	3,9	146	8,5	25	3,6	6	3,4	51	8,1	20	9,5	8	4,0	17	8,7	367	6,40
<b>Neurosis</b>	465	46,9	413	44,4	578	33,5	322	46,8	78	44,5	271	43,1	72	34,3	84	41,8	73	37,6	2.356	41,05
<b>T. Personalidad</b>	57	5,7	63	6,7	59	3,4	44	6,4	6	3,4	21	3,3	3	1,4	14	6,9	14	7,2	281	4,90
<b>T.M. Orgánicos</b>	29	2,9	31	3,3	56	3,2	20	2,9	4	2,3	27	4,3	5	2,4	22	10,9	18	9,3	212	3,70
<b>T.C. Alimenticia</b>	20	2,0	23	2,5	28	1,6	9	1,3	2	1,1	12	1,9	5	2,4	4	2,0	4	2,1	107	1,86
<b>Retraso Mental</b>	17	1,7	17	1,8	10	0,6	12	1,7	0	0	7	1,1	3	1,4	3	1,5	1	0,5	70	1,22
<b>Otros.RestoCIE 10</b>	40	4,0	29	3,1	17	1,0	19	2,7	1	0,6	8	1,3	6	2,8	3	1,5	5	2,6	128	2,22
<b>Sin datos</b>	20	2,0	7	0,7	72	4,2	18	2,6	0	0	5	0,8	3	1,4	6	3,0	14	7,2	145	2,52
<b>Sin Dig. Psiquiátric</b>	4	0,4	11	1,2	62	3,6	72	10,5	8	4,6	7	1,1	0	0	0	0	0	0	164	2,85
<b>Total</b>	<b>990</b>		<b>930</b>		<b>1.723</b>		<b>687</b>		<b>175</b>		<b>629</b>		<b>210</b>		<b>201</b>		<b>194</b>		<b>5.739</b>	<b>(100)</b>

Tabla: Diagnósticos de las “personas atendidas” en el Programa Adultos por CSMs (n y %).

Diagnósticos	CSM-I San Andrés		CSM-II Infante		CSM Cartagena		CSM Lorca		CSM Aguilas		CSM Caravaca		CSM Mula		CSM Yecla		CSM Jumilla		Total S.M.S.	
	N	%	N	%	N	%	N	%	N	%	N	%	N	%	N	%	N	%	N	%
<b>Sin Especificar</b>	115	3,7	160	4,1	339	6,6	165	7,4	28	4,7	11	0,5	1	0,1	2	0,2	4	0,5	825	4,27
<b>Psicosis</b>	361	11,6	556	14,4	751	14,7	261	11,8	73	12,3	259	11,8	79	11,1	116	15,2	81	10,6	2.537	13,13
<b>T. Afectivos</b>	544	17,5	755	19,5	1320	25,8	343	15,5	99	16,7	650	29,7	266	37,5	204	26,6	206	27,1	4.387	22,70
<b>Distimias</b>	287	9,2	320	8,3	604	11,8	194	8,7	38	6,4	315	14,4	114	16,0	81	10,6	113	14,8	2.066	10,69
<b>Neurosis</b>	1252	40,3	1159	29,9	1299	25,4	858	38,7	201	33,9	663	30,3	170	23,9	214	28,0	197	25,9	6.013	31,12
<b>T. Personalidad</b>	246	7,9	428	11,1	272	5,3	131	5,9	51	8,6	79	3,6	15	2,1	35	4,6	41	5,4	1.298	6,72
<b>T.M. Orgánicos</b>	77	2,5	196	5,1	181	3,5	63	2,8	15	2,5	113	5,2	35	4,9	75	9,8	80	10,5	835	4,32
<b>T.C. Alimenticia</b>	54	1,7	82	2,1	64	1,3	34	1,5	9	1,5	24	1,1	11	1,5	15	2,0	19	2,5	312	1,61
<b>Retraso Mental</b>	63	2,0	65	1,7	61	1,2	44	2,0	12	2,0	29	1,3	10	1,4	12	1,6	8	1,1	304	1,57
<b>Otros.RestoCIE 10</b>	81	2,6	89	2,3	41	0,8	32	1,4	50	8,4	26	1,2	8	1,1	6	0,8	10	1,3	343	1,77
<b>Sin datos</b>	17	0,5	35	0,9	106	2,1	8	0,3	2	0,3	11	0,5	1	0,1	4	0,5	1	0,1	185	0,96
<b>Sin Diag. Psiquiát.</b>	8	0,2	21	0,5	80	1,6	85	3,8	14	2,3	7	0,3	0	0	1	0,1	0	0	216	1,12
<b>Total</b>	<b>3.105</b>		<b>3.866</b>		<b>5.118</b>		<b>2.218</b>		<b>592</b>		<b>2.187</b>		<b>710</b>		<b>765</b>		<b>760</b>		<b>19.321</b>	<b>(100)</b>

**Tabla: Diagnósticos por “1ª y Atendidas” en el Programa Infanto-Juvenil.**

(n y %).

Agrupaciones Diagnósticas	1ª consultas		Atendidas	
	N	%	N	%
Sin Especificar	144	8,49	197	5,75
Retraso Mental	42	2,47	155	4,52
T. Desarrollo Psicológico.	80	4,72	164	4,78
T. Generalizados del Desarrollo.	31	1,83	113	3,30
T. Hipercinéticos	49	2,90	142	4,14
T. Disociales	93	5,48	220	6,42
T. Emociones comienzo infancia	178	10,50	349	10,18
Otros Trastornos de las .emociones y del comportamiento, o tics	265	15,63	520	15,17
Otros diagnósticos y resto CIE 10	175	10,32	353	10,30
Episodios depresivos	26	1,53	84	2,45
Trastornos de ansiedad (varios)	73	4,30	133	3,88
Trastornos de la conducta alimentaria	50	2,95	90	2,62
Trastornos no orgánicos del sueño	56	3,30	100	2,92
Otros problemas relacionados con la crianza del niño	142	8,37	259	7,55
Problemas relacionados con circunstancias familiares	99	5,84	212	6,18
Problemas relacionados con hechos negativos en la niñez	14	0,82	38	1,11
Sin Datos	111	6,54	255	7,44
Sin Diagnóstico Psiquiátrico	69	4,07	43	1,25
<b>Total</b>	<b>1.695</b>	<b>100%</b>	<b>3.427</b>	<b>(100)</b>

**Tabla: Programa Infanto-Juvenil, Primeras consultas.**

**Número y % por Géneros y Diagnósticos.**

Agrupaciones Diagnósticas	Hombres			Mujeres			Total	
	N	(%)	%sexo	N	(%)	%sexo	N	(%)
Sin Especificar	89	(8,6)	61,8	55	(8,3)	38,2	<b>144</b>	<b>8,5</b>
Retraso Mental	27	(2,6)	64,3	15	(2,3)	35,7	<b>42</b>	<b>2,5</b>
T. Desarrollo Psicológico	57	(5,5)	71,2	23	(3,5)	28,7	<b>80</b>	<b>4,7</b>
T. Generalizados del Desarrollo	26	(2,5)	83,9	5	(0,7)	16,1	<b>31</b>	<b>1,8</b>
T. Hipercinéticos	39	(3,8)	79,6	10	(1,5)	20,4	<b>49</b>	<b>2,9</b>
T. Disociales	68	(6,6)	73,1	25	(3,8)	26,9	<b>93</b>	<b>5,5</b>
T. Emociones comienzo en la infancia	90	(8,7)	50,5	88	(13,3)	49,5	<b>178</b>	<b>10,5</b>
Otros T. De las emociones y del comportamiento, o tics	168	(16,2)	63,4	97	(14,6)	36,6	<b>265</b>	<b>15,6</b>
Otros diagnósticos y resto CIE 10	89	(8,6)	50,8	86	(13,0)	49,2	<b>175</b>	<b>10,3</b>
Episodios depresivos	13	(1,2)	50,0	13	(1,9)	50,0	<b>26</b>	<b>1,5</b>
Trastornos de ansiedad (varios)	32	(3,1)	43,8	41	(6,2)	56,2	<b>73</b>	<b>4,3</b>
Trastornos de la conducta alimentaria	10	(0,9)	20,0	40	(6,1)	80,0	<b>50</b>	<b>2,9</b>
Trastornos no orgánicos del sueño	23	(2,2)	41,1	33	(5,0)	58,9	<b>56</b>	<b>3,3</b>
Otros problemas relacionados con la crianza del niño	100	(9,7)	70,4	42	(6,3)	29,6	<b>142</b>	<b>8,4</b>
Problemas relacionados con circunstancias familiares	61	(5,9)	61,6	38	(5,7)	38,4	<b>99</b>	<b>5,8</b>
Problemas relacionados con hechos negativos en la niñez	8	(0,7)	57,1	6	(0,9)	42,9	<b>14</b>	<b>0,8</b>
Sin Datos	70	(6,7)	63,1	41	(6,2)	36,9	<b>111</b>	<b>6,5</b>
Sin Diagnóstico Psiquiátrico	44	(4,2)	63,8	25	(3,8)	36,2	<b>69</b>	<b>4,1</b>
<b>Total</b>	<b>1.034</b>	<b>(100)</b>	<b>61,0</b>	<b>661</b>	<b>(100)</b>	<b>39,0</b>	<b>1.695</b>	<b>100%</b>

**Tabla: Programa Infanto-Juvenil. Pacientes Atendidos.**

**Número y % por Géneros y Diagnósticos.**

Agrupaciones Diagnósticas	Hombres			Mujeres			Total	
	N	(%)	%sexo	N	(%)	%sexo	N	(%)
<b>Sin Especificar</b>	132	(6,2)	67,0	65	(4,9)	33,0	<b>197</b>	<b>5,75</b>
<b>Retraso Mental</b>	105	(4,9)	67,7	50	(3,8)	32,3	<b>155</b>	<b>4,52</b>
<b>T. Desarrollo Psiq.</b>	125	(5,9)	76,2	39	(2,9)	23,8	<b>164</b>	<b>4,78</b>
<b>T. Generalizados Desarr.</b>	90	(4,2)	79,6	23	(1,7)	20,4	<b>113</b>	<b>3,30</b>
<b>T. Hiperactivos</b>	120	(5,7)	84,5	22	(1,7)	15,5	<b>142</b>	<b>4,14</b>
<b>T. Disociales</b>	172	(8,1)	78,2	48	(3,6)	21,8	<b>220</b>	<b>6,42</b>
<b>T. Emociones comienzo infancia</b>	184	(8,7)	52,7	165	(12,6)	47,3	<b>349</b>	<b>10,18</b>
<b>Otros tr. Emociones y comport. y tics.</b>	336	(15,9)	64,6	184	(14,0)	35,4	<b>520</b>	<b>15,17</b>
<b>Otros diagnósticos y resto CIE 10</b>	180	(8,5)	51,0	173	(13,2)	49,0	<b>353</b>	<b>10,30</b>
<b>Episodios depresivos</b>	29	(1,4)	34,5	55	(4,2)	65,5	<b>84</b>	<b>2,45</b>
<b>Trastornos de ansiedad (varios)</b>	62	(2,9)	46,6	71	(5,4)	53,4	<b>133</b>	<b>3,88</b>
<b>Trastornos de la conducta alimentaria</b>	17	(0,8)	18,8	73	(5,5)	81,2	<b>90</b>	<b>2,62</b>
<b>Trastornos no orgánicos del sueño</b>	59	(2,8)	59,0	41	(3,1)	41,0	<b>100</b>	<b>2,92</b>
<b>Otros problemas relac. crianza del niño</b>	174	(8,2)	67,2	85	(6,5)	32,8	<b>259</b>	<b>7,55</b>
<b>Problemas relacionados con circunstancias familiares</b>	126	(5,9)	59,4	86	(6,5)	40,6	<b>212</b>	<b>6,18</b>
<b>Problemas relacionados con hechos negativos en la niñez</b>	22	(1,0)	57,9	16	(1,2)	42,1	<b>38</b>	<b>1,11</b>
<b>Sin Datos</b>	155	(7,3)	60,8	100	(7,6)	39,2	<b>255</b>	<b>7,44</b>
<b>Sin Diagnóstico Psiquiátrico</b>	26	(1,2)	60,4	17	(1,3)	39,6	<b>43</b>	<b>1,25</b>
<b>Total</b>	<b>2.114</b>	<b>(100)</b>	<b>61,7</b>	<b>1.313</b>	<b>(100)</b>	<b>38,3</b>	<b>3.427</b>	<b>(100)</b>

Tabla: Diagnósticos de “primeras consultas” en el Programa Infanto-Juvenil por CSMs (n y %).

	CSM-I La Seda		CSM-II Infante		CSM Cartagena		CSM.Lorca- Aguilas		CSM Caravaca		CSM Mula		CSM Yecla		CSM Jumilla		Total S.M.S.	
	N	%	N	%	N	%	N	%	N	%	N	%	N	%	N	%	N	%
<b>Sin Especificar</b>	77	12,01	0	0	22	5,94	40	15,68	2	1,52	0	0	1	2,77	2	5,71	<b>144</b>	<b>8,5</b>
<b>Retraso Mental</b>	9	1,40	10	5,84	11	2,97	3	1,17	7	5,34	2	3,57	0	0	0	0	<b>42</b>	<b>2,5</b>
<b>T. Desarrollo Psiq.</b>	44	6,86	10	5,84	11	2,97	5	1,96	4	3,05	6	10,71	0	0	0	0	<b>80</b>	<b>4,7</b>
<b>T. Generalizados Desarr.</b>	11	1,71	3	1,75	7	1,89	4	1,56	3	2,29	1	1,78	2	5,55	0	0	<b>31</b>	<b>1,8</b>
<b>T. Hipercinéticos</b>	10	1,56	13	7,60	19	5,13	2	0,78	9	6,87	5	8,93	1	2,77	0	0	<b>49</b>	<b>2,9</b>
<b>T. Disociales</b>	25	3,90	11	6,43	33	8,92	15	5,88	3	2,29	4	7,14	2	5,55	0	0	<b>93</b>	<b>5,5</b>
<b>T. Emociones comienzo infanc</b>	45	7,02	21	12,28	21	5,67	40	15,68	29	22,13	10	17,85	8	22,22	4	11,43	<b>178</b>	<b>10,5</b>
<b>Otr.Tr.Emoc.y comport.o tics.</b>	89	13,88	30	17,54	32	8,65	59	23,13	26	19,84	20	35,71	6	16,66	3	8,57	<b>265</b>	<b>15,6</b>
<b>Otros Diag. y Resto CIE 10</b>	54	8,42	12	7,01	54	14,59	25	9,80	18	13,74	2	3,57	4	11,11	6	17,14	<b>175</b>	<b>10,3</b>
<b>Episodios Depresivos</b>	5	0,78	2	1,17	6	1,62	9	3,53	1	0,76	0	0	2	5,55	1	2,85	<b>26</b>	<b>1,5</b>
<b>Trast. de Ansiedad</b>	32	4,99	5	2,92	17	4,59	11	4,31	5	3,81	2	3,57	1	2,77	0	0	<b>73</b>	<b>4,3</b>
<b>Trast. Conducta Alimentaria</b>	20	3,12	2	1,17	9	2,43	9	3,53	7	5,34	0	0	0	0	3	8,57	<b>50</b>	<b>2,9</b>
<b>Tr. No orgánicos del sueño</b>	26	4,05	3	1,75	7	1,89	3	1,17	12	9,16	4	7,14	0	0	1	2,85	<b>56</b>	<b>3,3</b>
<b>Otros.Probl.relac. con crianza</b>	115	17,94	21	12,28	2	0,54	1	0,39	0	0	0	0	1	2,77	2	5,71	<b>142</b>	<b>8,4</b>
<b>Probl.conCircunst. Familiares</b>	52	8,11	9	5,26	16	4,32	11	4,31	0	0	0	0	4	11,11	7	20,00	<b>99</b>	<b>5,8</b>
<b>Probl.con hechos negat.niñez</b>	10	1,56	2	1,17	0	0	1	0,39	0	0	0	0	0	0	1	2,85	<b>14</b>	<b>0,8</b>
<b>Sin Datos</b>	2	0,31	17	9,94	88	23,78	1	0,39	1	0,76	0	0	1	2,77	1	2,85	<b>111</b>	<b>6,5</b>
<b>Sin Diagnóstico Psiquiátrico</b>	27	4,21	0	0	15	4,05	17	6,66	4	3,05	0	0	3	8,33	4	11,43	<b>69</b>	<b>4,1</b>
<b>Total</b>	<b>641</b>	<b>(100)</b>	<b>171</b>	<b>(100)</b>	<b>370</b>	<b>(100)</b>	<b>255</b>	<b>(100)</b>	<b>131</b>	<b>(100)</b>	<b>56</b>	<b>(100)</b>	<b>36</b>	<b>(100)</b>	<b>35</b>	<b>(100)</b>	<b>1.695</b>	<b>100%</b>

**Tabla: Diagnósticos de “personas atendidas” en el Programa Infanto-Juvenil por CSMs (n y %).**

	CSM-I La Seda		CSM-II San Andr		CSM Cartag.		CSMLorca- Aguilas		CSM Caravaca		CSM Mula		CSM Yecla		CSM Jumilla		Total S.M.S.	
	N	%	N	%	N	%	N	%	N	%	N	%	N	%	N	%	N	%
<b>Sin Especificar</b>	83	6,62	0	0	56	6,82	52	9,92	2	0,77	0	0	1	1,88	3	5,55	<b>197</b>	<b>5,75</b>
<b>Retraso Mental</b>	24	1,91	41	10,96	52	6,33	14	2,67	18	6,97	5	5,61	0	0	1	1,85	<b>155</b>	<b>4,52</b>
<b>T. Desarrollo Psiq.</b>	82	6,54	26	6,95	24	2,92	10	1,90	13	5,04	7	7,86	1	1,88	1	1,85	<b>164</b>	<b>4,78</b>
<b>T. General. Desarr.</b>	41	3,27	25	6,68	27	3,28	8	1,52	5	1,93	2	2,24	4	7,54	1	1,85	<b>113</b>	<b>3,30</b>
<b>T. Hipercinéticos</b>	35	2,79	29	7,75	38	4,63	13	2,48	16	6,20	8	8,99	1	1,88	2	3,70	<b>142</b>	<b>4,14</b>
<b>T. Disociales</b>	72	5,74	39	10,42	55	6,70	29	5,53	13	5,03	8	8,99	3	5,66	1	1,85	<b>220</b>	<b>6,42</b>
<b>T.Emoc.comienzo infanc.</b>	100	7,97	39	10,42	48	5,84	80	15,26	52	20,15	16	17,97	9	16,98	5	9,26	<b>349</b>	<b>10,18</b>
<b>Otr.Tr.Emoc.Comp.o tics</b>	171	13,63	57	15,24	99	12,05	105	20,04	57	22,09	20	22,47	7	13,21	4	7,41	<b>520</b>	<b>15,17</b>
<b>Otr. Diag. y Resto CIE 10</b>	119	9,49	21	5,61	107	13,03	45	8,58	36	13,95	10	11,23	5	9,43	10	18,52	<b>353</b>	<b>10,30</b>
<b>Episodios depresivos</b>	26	2,07	2	0,53	27	3,29	18	3,43	5	1,93	2	2,24	2	3,77	2	3,70	<b>84</b>	<b>2,45</b>
<b>Trastornos de ansiedad</b>	57	4,54	6	1,60	40	4,87	14	2,67	10	3,87	3	3,37	3	5,66	0	0	<b>133</b>	<b>3,88</b>
<b>Tr.Conducta Alimentaria</b>	35	2,79	2	0,53	21	2,55	13	2,48	12	4,65	1	1,12	1	1,88	5	9,26	<b>90</b>	<b>2,62</b>
<b>Tr.No Orgánicos Sueño</b>	45	3,59	10	2,67	14	1,70	5	0,95	17	6,59	7	7,86	1	1,88	1	1,85	<b>100</b>	<b>2,92</b>
<b>Otr.Probl.Crianza Niño</b>	217	17,30	27	7,22	8	0,97	1	0,19	0	0	0	0	4	7,54	2	3,70	<b>259</b>	<b>7,55</b>
<b>Probl.Circunst.Familiar</b>	106	8,45	18	4,81	53	6,45	18	3,43	0	0	0	0	7	13,21	10	18,52	<b>212</b>	<b>6,18</b>
<b>Prob.Hechos negat.Niñez</b>	21	1,67	3	0,80	9	1,09	4	0,76	0	0	0	0	0	0	1	1,85	<b>38</b>	<b>1,11</b>
<b>Sin Datos</b>	2	0,16	29	7,75	138	16,81	82	15,65	1	0,38	0	0	1	1,88	2	3,70	<b>255</b>	<b>7,44</b>
<b>Sin Diag. Psiquiátrico</b>	18	1,43	0	0	5	0,61	13	2,48	1	0,38	0	0	3	5,66	3	5,55	<b>43</b>	<b>1,25</b>
<b>Total</b>	<b>1254</b>	<b>(100)</b>	<b>374</b>	<b>(100)</b>	<b>821</b>	<b>(100)</b>	<b>524</b>	<b>(100)</b>	<b>258</b>	<b>(100)</b>	<b>89</b>	<b>(100)</b>	<b>53</b>	<b>(100)</b>	<b>54</b>	<b>(100)</b>	<b>3.427</b>	<b>(100)</b>

**Tabla: Diagnósticos por “primeras consultas” y “atendidas” globales en el Programa de Drogodependencias (n y %).**

Diagnósticos	1ª visitas		Atendidas		Prevalencia Atendida.
	Nº	%	Nº	%	
Sin Especificar	40	4,0	72	2,04	-
Alcoholismo	308	30,8	905	25,68	0,81
Opioides	250	25,0	1545	43,84	1,38
Cocaína	199	19,9	425	12,06	0,38
Otras toxicom.	59	5,9	119	3,37	0,10
Politoxicomanías	72	7,2	298	8,45	0,26
Otros: resto CIE 10	42	4,2	106	3,01	0,09
Sin datos	26	2,6	43	1,22	-
Sin Diagnóstico Psiquiátrico	3	0,3	11	0,31	-
<b>Total</b>	<b>999</b>	<b>(100)</b>	<b>3524</b>	<b>(100)</b>	<b>3,16</b>

**Diagnosticos de personas atendidas globales en Drogodependencias**

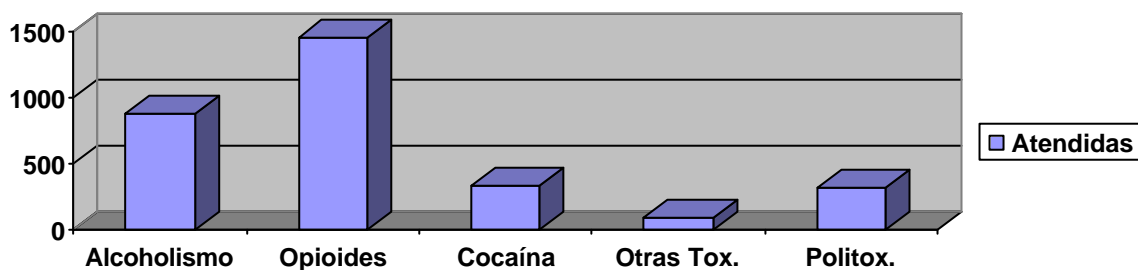

**Diagnosticos por primeras consultas globales en Drogodependencias**

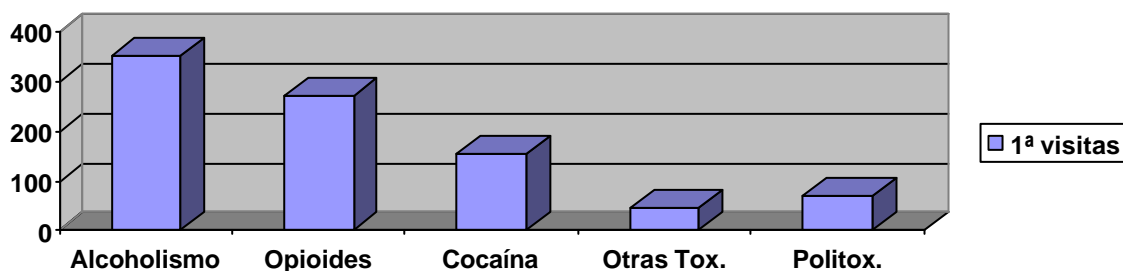



**Tabla: Número y % de Diagnósticos (por géneros y totales) de las 1ª visitas en los CSMs en el Programa de Drogodependencias.**

	Hombres			Mujeres			Total	
	N	(%)	%sexo	N	(%)	%sexo	N	%
<b>Sin Especificar</b>	36	(4,2)	90,0	4	(2,8)	10,0	<b>40</b>	<b>4,0</b>
<b>Alcoholismo</b>	270	(31,5)	87,6	38	(26,7)	12,4	<b>308</b>	<b>30,8</b>
<b>Opioides</b>	196	(22,8)	78,4	54	(38,0)	21,6	<b>250</b>	<b>25,0</b>
<b>Cocaína</b>	184	(21,4)	92,5	15	(10,5)	7,5	<b>199</b>	<b>19,9</b>
<b>Otras toxicom.</b>	51	(5,9)	86,4	8	(5,6)	13,6	<b>59</b>	<b>5,9</b>
<b>Politoxicomanías</b>	63	(7,3)	87,5	9	(6,3)	12,5	<b>72</b>	<b>7,2</b>
<b>Otros: resto CIE 10</b>	40	(4,6)	95,2	2	(1,4)	4,8	<b>42</b>	<b>4,2</b>
<b>Sin Datos</b>	14	(1,6)	53,8	12	(8,4)	46,2	<b>26</b>	<b>2,6</b>
<b>Sin Diag. Psiquiátrico</b>	3	(0,3)	100	0	0	0	<b>3</b>	<b>0,3</b>
<b>Total</b>	<b>857</b>	<b>(100)</b>	<b>85,8</b>	<b>142</b>	<b>(100)</b>	<b>14,2</b>	<b>999</b>	<b>(100)</b>

**Tabla: Número y % de Diagnósticos (por géneros y totales) “atendidos” en los CSM/CAD en el Programa de Drogodependencias.**

	Hombres			Mujeres			Total	
	N	(%)	%sexo	N	(%)	%sexo	N	%
<b>Sin Especificar</b>	64	(2,1)	88,8	8	(1,5)	11,2	<b>72</b>	<b>2,04</b>
<b>Alcoholismo</b>	771	(25,7)	85,2	134	(25,7)	14,8	<b>905</b>	<b>25,68</b>
<b>Opioides</b>	1291	(43,0)	83,5	254	(48,7)	16,5	<b>1545</b>	<b>43,84</b>
<b>Cocaína</b>	385	(12,8)	90,6	40	(7,7)	9,4	<b>425</b>	<b>12,06</b>
<b>Otras toxicom.</b>	103	(3,4)	86,5	16	(3,1)	13,5	<b>119</b>	<b>3,37</b>
<b>Politoxicomanías</b>	261	(8,7)	87,6	37	(7,1)	12,4	<b>298</b>	<b>8,45</b>
<b>Otros: resto CIE 10</b>	98	(3,2)	92,4	8	(1,5)	7,6	<b>106</b>	<b>3,01</b>
<b>Sin datos</b>	23	(0,7)	53,5	20	(3,8)	46,5	<b>43</b>	<b>1,22</b>
<b>Sin Diag. Psiquiátrico</b>	11	(0,4)	100	0	(0)	0	<b>11</b>	<b>0,31</b>
<b>Total</b>	<b>3003</b>	<b>(100)</b>	<b>85,2</b>	<b>521</b>	<b>(100)</b>	<b>14,8</b>	<b>3524</b>	<b>(100)</b>

**Tabla: Diagnósticos de las “primeras consultas” en el Programa de Drogodependencias por CSMs (n y %).**

	CAD Murcia		CAD Cartagena		CAD Lorca		CAD Aguilas		CAD Caravaca		CAD Mula		CAD Yecla		CAD Jumilla		CAD Cieza		Total S.M.S.			
	N	%	N	%	N	%	N	%	N	%	N	%	N	%	N	%	N	%	N	%		
<b>Sin Especificar</b>	14	4,2	26	6,4	0	0	0	0	0	0	0	0	0	0	0	0	0	0	0	0	<b>40</b>	<b>4,0</b>
<b>Alcoholismo</b>	80	23,9	127	31,1	41	53,9	6	30,0	27	51,9	1	14,3	2	11,1	8	27,6	16	29,6			<b>308</b>	<b>30,8</b>
<b>Opioides</b>	102	30,4	93	22,8	12	15,8	0	0	2	3,8	1	14,3	10	55,5	7	24,1	23	42,6			<b>250</b>	<b>25,0</b>
<b>Cocaína</b>	81	24,1	79	19,3	12	15,8	2	10,0	8	15,4	4	57,1	4	22,2	8	27,6	1	1,8			<b>199</b>	<b>19,9</b>
<b>Otras toxicom.</b>	25	7,4	19	4,6	2	2,6	2	10,0	5	9,6	0	0	2	11,1	3	10,3	1	1,8			<b>59</b>	<b>5,9</b>
<b>Politoxicomanías</b>	5	1,5	36	8,8	9	11,8	9	45,0	8	15,4	1	14,3	0	0	3	10,3	1	1,8			<b>72</b>	<b>7,2</b>
<b>Otros: resto CIE 10</b>	19	5,6	13	3,2	0	0	1	5,0	2	3,8	0	0	0	0	0	0	7	12,9			<b>42</b>	<b>4,2</b>
<b>Sin Datos</b>	6	1,8	15	3,6	0	0	0	0	0	0	0	0	0	0	0	0	5	9,2			<b>26</b>	<b>2,6</b>
<b>Sin Diag.Psiquiátric</b>	3	0,9	0	0	0	0	0	0	0	0	0	0	0	0	0	0	0	0			<b>3</b>	<b>0,3</b>
<b>Total</b>	<b>335</b>	<b>(100)</b>	<b>408</b>	<b>(100)</b>	<b>76</b>	<b>(100)</b>	<b>20</b>	<b>(100)</b>	<b>52</b>	<b>(100)</b>	<b>7</b>	<b>(100)</b>	<b>18</b>	<b>(100)</b>	<b>29</b>	<b>(100)</b>	<b>54</b>	<b>(100)</b>			<b>999</b>	<b>(100)</b>

**Tabla: Diagnósticos de las “personas atendidas” en el Programa de Drogodependencias por CSMs (n y %).**

	CAD Murcia		CAD Cartagena		CAD Lorca		CAD Aguilas		CAD Caravaca		CAD Mula		CAD Yecla		CAD Jumilla		CAD Cieza		Total S.M.S.			
	N	%	N	%	N	%	N	%	N	%	N	%	N	%	N	%	N	%	N	%		
<b>Sin Especificar</b>	17	1,7	55	3,6	0	0	0	0	0	0	0	0	0	0	0	0	0	0	0	0	<b>72</b>	<b>2,04</b>
<b>Alcoholismo</b>	176	17,6	386	25,6	114	47,7	12	12,5	101	65,6	15	44,1	14	17,3	39	23,3	48	19,2	<b>905</b>	<b>25,68</b>		
<b>Opioides</b>	527	52,9	672	44,6	56	23,4	6	6,2	11	7,1	5	14,7	51	62,9	78	46,7	139	55,6	<b>1545</b>	<b>43,84</b>		
<b>Cocaína</b>	171	17,1	171	11,3	27	11,3	3	3,1	15	9,7	9	26,5	5	6,2	12	7,2	12	4,8	<b>425</b>	<b>12,06</b>		
<b>Otras toxicom.</b>	40	4,0	42	2,8	7	2,9	2	2,1	8	5,2	0	0	5	6,2	7	4,2	8	3,2	<b>119</b>	<b>3,37</b>		
<b>Politoxicomanías</b>	16	1,6	133	8,8	35	14,6	72	75,0	16	10,4	5	14,7	6	7,4	6	3,6	9	3,6	<b>298</b>	<b>8,45</b>		
<b>Otros: Resto CIE 10</b>	27	2,7	40	2,6	0	0	1	1,0	2	1,3	0	0	0	0	21	12,6	15	6,0	<b>106</b>	<b>3,01</b>		
<b>Sin datos</b>	19	1,9	0	0	0	0	0	0	1	0,6	0	0	0	0	4	2,4	19	7,6	<b>43</b>	<b>1,22</b>		
<b>Sin Diag. Psiquiátr.</b>	3	0,3	8	0,5	0	0	0	0	0	0	0	0	0	0	0	0	0	0	<b>11</b>	<b>0,31</b>		
<b>Total</b>	<b>996</b>	<b>100</b>	<b>1507</b>	<b>100</b>	<b>239</b>	<b>100</b>	<b>96</b>	<b>100</b>	<b>154</b>	<b>100</b>	<b>34</b>	<b>100</b>	<b>81</b>	<b>100</b>	<b>167</b>	<b>100</b>	<b>250</b>	<b>100</b>	<b>3524</b>	<b>(100)</b>		

**Tabla: Actividad realizada por la Unidad Móvil de “dispensación de metadona” durante el año 2001.**

	ENER	FEBR	MARZ	ABRIL	MAYO	JUNIO	JULIO	AGOS	SEPT	OCT	NOV	DIC	TOTAL
Siguen del mes anterior	342	358	362	369	365	379	372	352	354	366	345	356	
<b>ENTRADAS</b>													
Inicios	15	7	18	8	12	2	6	10	9	6	12	9	114 (19,2%)
Reinicios	25	24	30	24	29	35	28	27	33	31	32	25	343 (57,7%)
Deriv. de UTO	1	2	1	1	9	3		1		1	8	1	28 (4,7%)
Otras situaciones	3	5	15	7	2	8	4	4	3	8	6	7	72 (12,1%)
Traslados temporales		1	1			2					2		6 (1,0%)
Permisos de Prisión	2	2	2	2	2	3	2	2	5	4	3	2	31 (5,2%)
<b>TOTALES</b>	<b>46</b>	<b>41</b>	<b>67</b>	<b>42</b>	<b>54</b>	<b>53</b>	<b>40</b>	<b>44</b>	<b>50</b>	<b>50</b>	<b>63</b>	<b>44</b>	<b>594</b>
<b>SALIDAS</b>													
Altas ( fin de tratamiento)		.	1.	2.	1.	2.	1.	.	3.	3.	1.	1.	15 (3,4%)
Alta voluntaria		1.	2.	.	2.	1.	.	1.	2.	6.	7.	3.	25 (5,7%)
Alta forzosa		.	.	.	.	.	.	.	.	.	.	.	
Abandonos	9	11.	18.	20.	16.	20.	26.	18.	15.	23.	13.	10.	199 (45,6%)
Deriv. a UTO	2	4.	7.	7.	6.	8.	7.	8.	7.	4.	2.	7.	69 (15,8%)
Deriv. Otras Comunidades	1	.	5.	.	.	3.	.	2.	3.	1.	1.	3.	19 (4,3%)
Fallecidos		1.	2.	.	.	.	1.	1.	2.	.	.	1.	8 (1,8%)
Prisión	11	5.	5.	5.	4.	.	6.	5.	4.	16.	4.	3.	68 (15,6%)
Traslad. Por vacaciones		.	.	.	.	1.	10.	3.	2.	1.	.	.	17 (3,9%)
Hospitalizados	1	3.	1.	1.	1.	1.	.	1.	1.	3.	3.	.	16 (3,7%)
<b>TOTALES</b>	<b>24</b>	<b>25.</b>	<b>41.</b>	<b>35.</b>	<b>30.</b>	<b>36.</b>	<b>51.</b>	<b>39.</b>	<b>39.</b>	<b>57.</b>	<b>31.</b>	<b>28.</b>	<b>436</b>
<i>Nº Jeringuillas</i>	<b>3.383</b>	<b>2.873.</b>	<b>3.710.</b>	<b>3.915.</b>	<b>3.445.</b>	<b>3.012.</b>	<b>2.863.</b>	<b>2.538.</b>	<b>2.639.</b>	<b>4.055.</b>	<b>2.930.</b>	<b>3.009.</b>	<b>38.372</b>
<i>Nº Preservativos</i>	<b>1.660</b>	<b>1.477.</b>	<b>1.435.</b>	<b>1.406.</b>	<b>1.158.</b>	<b>966.</b>	<b>721.</b>	<b>1.290.</b>	<b>1.238.</b>	<b>1.350.</b>	<b>1.288.</b>	<b>827.</b>	<b>14.816</b>
<i>Intercambio sin tratamiento</i>	<b>4</b>	<b>5.</b>	<b>3.</b>	<b>4.</b>	<b>6.</b>	<b>7.</b>	<b>5.</b>	<b>4.</b>	<b>5.</b>	<b>5.</b>	<b>7.</b>	<b>6.</b>	<b>61</b>

Tabla: Actividad realizada por el C.A.D. de Murcia en “dispensación de metadona” durante el año 2001.

	ENER	FEBR	MARZ	ABRIL	MAYO	JUNIO	JULIO	AGOS	SEPT	OCT	NOV	DIC	TOTAL
Siguen del mes anterior	259	261	269	274	272	267	254	247	248	250	260	253	
<b>ENTRADAS</b>													
Inicios	4	8	7	8	6	4	2	2	5	9	5	6	66
Reinicios dentro del año	2	2	7	7	10	7	11	4	13	9	12	9	93
Reinicios en el P.M.M	16	8	10	10	4	8	4	10	4	10	4	4	92
Máximos activos	281	279	293	299	292	286	271	263	270	278	281	272	
<b>TOTALES</b>	<b>22</b>	<b>18</b>	<b>24</b>	<b>25</b>	<b>20</b>	<b>19</b>	<b>17</b>	<b>16</b>	<b>22</b>	<b>28</b>	<b>21</b>	<b>19</b>	<b>251</b>
<b>SALIDAS</b>													
Alta terapéutica.	3	1	2	1	2	2	3	1	0	3	1	4	23
Alta voluntaria.	0	0	1	0	0	0	0	0	1	1	0	0	3
Alta administrativa.	0	0	0	0	0	1	0	0	1	0	0	0	2
Abandonos	11	3	6	14	4	11	11	12	8	4	14	3	101
Paso U.M.D.	0	0	1	2	6	4	1	0	2	1	4	3	24
Deriv. C. Terapéutica.	0	0	1	0	1	1	0	0	2	2	0	0	7
Deriv. Hosp. Desintoxic.	0	1	2	0	2	1	1	0	3	0	1	0	11
Deriv. Hosp. Patología.	3	0	0	3	3	3	0	0	0	1	3	0	16
Deriv. U.T.O.	3	3	5	4	5	7	4	2	1	2	1	0	37
Fallecidos.	0	1	1	0	0	0	1	0	2	0	0	0	5
Prisión.	0	1	0	3	2	2	3	0	0	4	4	1	20
Pasan al mes siguiente	261	269	274	272	267	254	247	248	250	260	253	261	
<b>TOTALES</b>	<b>20</b>	<b>10</b>	<b>19</b>	<b>27</b>	<b>25</b>	<b>32</b>	<b>24</b>	<b>15</b>	<b>20</b>	<b>18</b>	<b>28</b>	<b>11</b>	<b>249</b>

nº de personas atendidas: 417./ nº de tratamientos realizados: 510. (Pacientes desplazados temporalmente desde otros dispensarios: 32).

nº de pacientes en trat. con metadona a 1 de enero de 2001: 259.

nº de pacientes en trat. con metadona a 31 de diciembre de 2001: 261.

**C.S.M./C.A.D. AREA SANITARIA III. DISPENSACIÓN DE METADONA.**

nº pacientes en trat. con metadona a 1/1/2001: 120.

nº pacientes en trat. con metadona a 31/12/2001: 124.

nº de pacientes atendidos: 176.

UTO	Dispensaciones		Controles de orina		Inicios		Reinicios		Abandonos	
	Hombre	Mujer	Hombre	Mujer	Hombre	Mujer	Hombre	Mujer	Hombre	Mujer
<b>Lorca</b>	3.908	248	1.555	106	6	-	11	1	9	-
<b>Aguilas</b>	6.274	942	5.420	779	5	-	7	1	20	3
<b>Totana</b>	1.270	152	560	64	8	1	16	-	20	-
<b>Subtotal</b>	<b>12.052</b>	<b>1.342</b>	<b>7.535</b>	<b>949</b>	<b>19</b>	<b>1</b>	<b>34</b>	<b>2</b>	<b>49</b>	<b>3</b>
<b>Total</b>	<b>13.394</b>		<b>8.484</b>		<b>20</b>		<b>36</b>		<b>52</b>	

Datos extraídos de la memoria asistencial del programa de drogodependenciasdel Area Sanitaria III.

**C.A.D. de CIEZA. PROGRAMA METADONA.**

nº pacientes en trat. con metadona a 31/12/2001: 96.

nº de pacientes atendidos: 115.

**U.T.O. de MULA. PROGRAMA METADONA.**

nº pacientes en trat. con metadona a 31/12/2001: 46.

nº de pacientes atendidos: 61.

**Tabla: Total intervenciones en los CSM con profesionales específicos para cada programa asistencial.**

	Prog. Adultos			Prog. Infanto-Juvenil			Prog. Drogodependencias		
	CSM-I La Seda	CSM-II Infante	CSM Cartagena	CSM Infante	CSM Seda	CSM Cartagena	CAD-Murcia	CSM Cartagena	CAD Cieza
<b>Tratamiento Farmacológico</b>	8.352	12.022	11.316	2.760	1.380	2.853	1.581	3.157	972
<b>Programa N.A.P.</b>	680	1.017	639	-	-	-	1	134	1
<b>Programa Litio</b>	105	743	221	-	-	-	6	6	5
<b>Desintoxicaciones</b>	-	49	22	-	-	-	600	969	305
<b>Intervenciones individuales</b>	3.902	6.875	17.850	1.485	5.494	3.780	8.244	3.775	721
<b>Intervenciones grupales</b>	2.782	1.118	1.717	455	1.016	745	1.248	51	6
<b>Psicoterapia familiar</b>	85	115	232	1.544	4.118	2.036	434	103	1
<b>Psicoterapia de pareja</b>	59	7	40	-	-	-	2	93	-
<b>Interconsulta</b>	7	281	257	90	2.139	174	42	380	69
<b>Informes y peritajes</b>	409	556	8.847	427	122	92	322	755	147
<b>Gestiones socio/sanitarias</b>	800	490	281	156	899	97	127	483	1
<b>Voluntariado</b>	146	72	160	3	12	29	2	25	3
<b>Actividades de formación</b>	160	107	181	97	-	34	-	141	-
<b>Extracciones</b>	-	464	211	-	-	-	344	3	1
<b>Controles de orina</b>	-	-	16	-	-	-	43	206	45
<b>Otros</b>	36	609	351	215	556	52	550	1.185	396

**Tabla: Total intervenciones de los profesionales en los CSM con una asistencia integrada para cada programa asistencial (Adultos, Drogodependencias e Infanto-Juvenil).**

	<b>CSM Lorca</b>	<b>CSM Aguilas</b>	<b>CSM Caravaca</b>	<b>CSM Mula</b>	<b>CSM Yecla</b>	<b>CSM Jumilla</b>
<b>Tratamiento Farmacológico</b>	6.513	2.389	7.720	2.235	2.179	1.905
<b>Programa N.A.P.</b>	1.214	285	113	15	210	292
<b>Programa Litio</b>	11	11	2	1	70	18
<b>Desintoxicaciones</b>	213	145	4	-	109	24
<b>Intervenciones individuales</b>	12.467	2.769	2.507	778	621	517
<b>Intervenciones grupales</b>	513	4	-	5	-	71
<b>Psicoterapia familiar</b>	1.678	301	5	1	166	133
<b>Psicoterapia de pareja</b>	65	16	1	1	1	-
<b>Interconsulta</b>	843	62	60	28	25	4
<b>Informes y peritajes</b>	734	282	312	145	110	92
<b>Gestiones socio/sanitarias</b>	586	79	17	14	18	2
<b>Voluntariado</b>	16	1	-	-	1	-
<b>Actividades de formación</b>	85	-	-	-	1	-
<b>Extracciones</b>	23	-	-	-	-	-
<b>Controles de orina</b>	1.757	226	252	-	1.090	447
<b>Otros</b>	2.869	11	15	327	271	325



**Tabla: Implicación de profesionales en los CSM con profesionales específicos para el Programa de Adultos.**

	<b>CSMI La Seda</b>	<b>CSM-II Infante</b>	<b>CSM Cartagena</b>	<b>Total Programa Adultos</b>
<b>Psiquiatras</b>	+1 \$			<b>+1 \$</b>
Número	3	4	6+2*	<b>13+2*</b>
Total consultas	10.217	13.613	12.858	<b>36.688</b>
Media profesional/mes	283,8	283,6	178,6	<b>235,2</b>
<b>Psicólogos</b>			+1 \$	<b>+1\$</b>
Número	3	3	3+1*	<b>9+1*</b>
Total consultas	4.581	3.232	4.683	<b>12.496</b>
Media profesional/mes	127,2	89,8	97,5	<b>104,1</b>
<b>ATS/DUE</b>				
Número	2	2	2	<b>6</b>
Total consultas	3.683	4.463	5.500	<b>13.646</b>
Media profesional/mes	153,4	185,9	229,1	<b>189,5</b>
<b>Tr. Social</b>				
Número	1	1	1	<b>3 #</b>
Total consultas	755	1.400	481	<b>2.636</b>
Media profesional/mes	62,9	116,6	40,1	<b>73,2</b>

El CSM de Cartagena incluye a 2 psiquiatras y a 1 psicólogo de Insalud

Para el cálculo de la media por profesional, no se han contabilizado a 2 profesionales por haber tenido que cubrir las guardias del H. del Rosell y las de H.Psiquiátrico, así como las libranzas correspondientes.

\$ Profesionales liberados de asistencia y que asumen cargos de gestión.

**Tabla: Implicación de los profesionales en los CSM con profesionales específicos para el Programa Infante-Juvenil.**

	<b>CSM Infante</b>	<b>CSM Seda</b>	<b>CSM Cartagena</b>	<b>Total Programa Infante-Juvenil</b>
<b>Psiquiatras</b>				
Número	2+1**	3	1+1*	<b>7+1**</b>
Total consultas	1.844	3.732	2.524	<b>8.100</b>
Media por profesional/mes	76,8	103,6	105,2	<b>96,4</b>
<b>Psicólogos</b>				
Número	-	3	1+1*	<b>5</b>
Total consultas	-	3.164	2.429	<b>5.593</b>
Media por profesional/mes	-	87,9	101,2	<b>93,2</b>
<b>ATS/DUE</b>				
Número	-	2	1*	<b>3</b>
Total consultas	-	2.215	978	<b>3.193</b>
Media por profesional/mes	-	92,3	81,5	<b>88,7</b>
<b>Tr. Social</b>				
Número	-	1	1	<b>1+1***</b>
Total consultas	-	1.009	77	<b>1.086</b>
Media por profesional/mes	-	84,1	***	<b>84,1</b>

\* El CSM de Cartagena incluye a 1 psiquiatra, 1 psicólogo y a 1 ATS/DUE de Insalud

\*\* Para el cálculo de la media por profesional en CSM Infante solo se contabilizan 2 psiquiatras, estando uno de ellos dedicado a la docencia y Jefatura del Servicio.

\*\*\* Trabaja solo a tiempo parcial para este programa.

**Tabla: Implicación de los profesionales en los CSM con profesionales específicos para el Programa de Drogodependencias.**

	<b>CAD- Murcia</b>	<b>CSM Cartagena</b>	<b>CAD Cieza</b>	<b>Total Programa Drogodependencias</b>
<b>Psiquiatras/Med. Drogas</b>				
Número	4	3	1	<b>8</b>
Total consultas	5.853	5.376	1.547	<b>12.776</b>
Media por profesional/mes	121,9	149,3	128,9	<b>133,1</b>
<b>Psicólogos</b>				
Número	4*	2	1	<b>6+1*</b>
Total consultas	3.667	1.986	740	<b>6.393</b>
Media por profesional/mes	101,8	82,7	61,6	<b>88,8</b>
<b>ATS/DUE</b>				
Número	4*	2**	1**	<b>3,5+3,5**</b>
Total consultas	1.979	1.383	269	<b>3.631</b>
Media por profesional/mes	82,4	115,2	44,8	<b>86,4</b>
<b>Tr. Social</b>				
Número	1	1	-	<b>2</b>
Total consultas	1.034	1.004	-	<b>2.038</b>
Media por profesional/mes	86,1	83,6	-	<b>84,9</b>

\* Se contabilizan solo 3 psicólogos y 2 ATS para el cálculo de datos, por bajas prolongadas y por realizar otras funciones no contabilizadas.

\*\* Se contabiliza para el cálculo a 1, y a 1/2 ATS, por realizar funciones no contabilizadas.

**Tabla: Implicación de los profesionales en los CSM con una asistencia integrada de todos los programas asistenciales.**

	<b>CSM Lorca- Aguilas</b>	<b>CSM Caravaca- Mula</b>	<b>CSM Yecla- Jumilla</b>	<b>Total Centros Integrados</b>
<b>Psiquiatras</b>				
Número	5+1**	4	2	<b>11+1**</b>
Total consultas	11.750	12.120	5.760	<b>29.630</b>
Media por profesional/mes	195,8	252,5	240	<b>224,5</b>
<b>Psicólogos</b>				
Número	4+1 *	2	1	<b>8</b>
Total consultas	5.919	2.762	1.201	<b>9.882</b>
Media por profesional/mes	98,6	115,1	100,1	<b>103</b>
<b>ATS/DUE</b>				
Número	3+1 *	1	1+1 *	<b>7</b>
Total consultas	6.853	1.503	2.770	<b>11.126</b>
Media por profesional/mes	190,4	125,2	115,4	<b>132,5</b>
<b>Tr. Social</b>				
Número	1	-	-	<b>1</b>
Total consultas	1.214	-	-	<b>1.214</b>
Media por profesional/mes	101,2	-	-	<b>101,2</b>

\* Incluye a profesionales de Insalud (un psicólogo y un ATS/DUE en Aguilas y otro ATS/DUE en Yecla/Jumilla)

\*\* Para el cálculo de la media por profesional, no se han contabilizado a 1 profesional por haber tenido que cubrir las guardias del H. Rafael Méndez de Lorca, así como las libranzas correspondientes.

**Tabla: Tiempo de demora en la atención a las “Primeras Consultas” en los CSM/CAD dependientes del S.M.S. a 31 de diciembre de 2001.** (Datos proporcionados por las Gerencias de Atención Primaria de INSALUD).

Area Sanitaria	CSM/CAD	Tiempo de demora.
Area I (Murcia)	CSM. “San Andrés”. Prog. Adultos	9 días
	CSM. “San Andrés”. Prog. Inf.-Juvenil	13 días
	CSM. “Infante”. Prog. Adultos	51 días
	CAD. Murcia. Prog. Drogas.	No existe demora
Area II (Cartagena)	CSM. Cartagena. Prog. Adultos	26 días
	CSM. Cartagena. Prog. Inf.-Juvenil	30 días
	CSM. Cartagena. Prog. Drogas	No existe demora
Area III (Lorca)	CSM. Lorca.	8 días
	CSM. Aguilas.	8 días
Area IV (Caravaca)	CSM. Caravaca.	16 días
Area V (Yecla)	CSM. Yecla.	15 días
	CSM. Jumilla.	10 días
Area VI(Vega Segura)	CAD. Cieza. Prog. Drogas.	No existe demora

Los tiempos de demora que se reflejan, son la media de los existentes en sus respectivos Centros de Atención Primaria (CAP), al ser cada CSM/CAD el referente de varios C.A.P.

**Tabla: Actividad asistencial extrahospitalaria en Salud Mental, de centros dependientes de INSALUD**

	<b>1ª visitas</b>	<b>Revisiones</b>	<b>Total</b>	<b>Revisiones/1ª</b>
<b>Ciudad Sanitaria Virgen de la Arrixaca</b>				
C.Externas \$	1.272	8.164	9.436	6,42
Centro especialidades \$	2.763	4.364	7.127	1,58
<b>Total</b>	<b>4.035</b>	<b>12.528</b>	<b>16.563</b>	<b>3,10</b>
<b>H. Morales Meseguer</b>				
C.Externas	1.602	7.099	8.701	4,43
Centro especialidades Cieza \$	935	2.994	3.929	3,20
Centro especialidades Molina	671	3.246	3.917	4,83
<b>Total</b>	<b>3.208</b>	<b>13.339</b>	<b>16.547</b>	<b>4,15</b>
<b>H. Rafael Méndez de Lorca</b>				
C.Externas	82	1.021	1.103	12,45
Centro especialidades \$	855	2.877	3.732	3,36
<b>Total</b>	<b>937</b>	<b>3.898</b>	<b>4.835</b>	<b>4,16</b>
<b>TOTAL ACTIVIDAD EXTRAHOSPITALARIA – INSALUD</b>	<b>8.180</b>	<b>29.765</b>	<b>37.945</b>	<b>3,64</b>

\$ Se atienden consultas de neuropsiquiatría  
Datos proporcionados por Gerencias de INSALUD.

**Tabla Comparativa de la Actividad Asistencial Extrahospitalaria en Salud Mental, de centros dependientes de INSALUD, relativa a los años 1998,1999, 2000 y 2001**

(Datos proporcionados por INSALUD)

	1ª visitas	Revisiones	Total	Revisiones/1ª
<b>Ciudad Sanitaria Virgen de la Arrixaca</b> (C. Externas y Centro de especialidades)				
Total año 1998	5.474	11.882	17.356	2,17
Total año 1999	4.531	16.931	21.462	3,74
Total año 2000	3.996	13.182	17.178	3,30
Total año 2001	4.035	12.528	16.563	3,10
<b>H. Morales Meseguer</b> (C. Externas y C. de especialidades de Cieza y Molina)				
Total año 1998	3.930	12.854	16.784	3,27
Total año 1999	3.141	13.196	16.337	4,20
Total año 2000	3.251	13.182	16.433	4,05
Total año 2001	3.208	13.339	16.547	4,15
<b>H. Rafael Méndez de Lorca</b> (C. Externas y Centro de especialidades)				
Total año 1998	972	7.730	8.702	7,95
Total año 1999	1.418	6.292	7.710	4,44
Total año 2000	1.047	5.887	6.980	5,38
Total año 2001	937	3.898	4.835	4,16
<b>Total Actividad Extrahospitalaria Año 1998</b>	<b>10.376</b>	<b>32.466</b>	<b>42.842</b>	<b>3,13</b>
<b>Total Actividad Extrahospitalaria Año 1999</b>	<b>9.090</b>	<b>36.419</b>	<b>45.509</b>	<b>4,01</b>
<b>Total Actividad Extrahospitalaria Año 2000</b>	<b>8.294</b>	<b>32.251</b>	<b>40.591</b>	<b>3,89</b>
<b>Total Actividad Extrahospitalaria Año 2001</b>	<b>8.180</b>	<b>29.765</b>	<b>37.945</b>	<b>3,64</b>

§ Se atienden consultas de neuropsiquiatría, en C. Externas y en Centro de especialidades de H. Virgen de la Arrixaca, así como en los centros de especialidades de Cieza (H.M. Meseguer) y en el de Lorca (H.R. Mendez)

## 2.- Actividad asistencial hospitalaria en Salud Mental

Datos asistenciales comparativos de las UPHs en la Región de Murcia.

Hospital	Rafael Méndez (Lorca)	Virgen del Rosell Cartagena	Ciudad Sanitaria (Murcia)	Hospital General* (Murcia)	Total UPHs en Hospitales Generales	Hospital Psiquiátr. (Murcia)	Total
Nº Camas	10	6	14	16	46	52	<b>98</b>
Ingresos	237	211	378	584	1.410	959	<b>2.369</b>
Estancias	2.985	2.025	4.246	7.944	17.200	14.962	<b>32.162</b>
E.Medía	12,59	9,60	11,23	13,65	12,20	16,61	<b>13,57</b>
Ind. Ocupación (%)	81,77	92,47	83,09	135,19	102,44	78,83	<b>89,91</b>
Ind. Rotación Anual	23,76	35,20	27,00	36,28	29,92	18,46	<b>24,17</b>
Ind. Rotación Mensual	1,98	2,93	2,25	3,02	2,49	1,54	<b>2,01</b>
Nº Altas	241	210	376	582	1.409	971	<b>2.380</b>
Ingresos/día	0,65	0,58	1,03	1,60	3,86	2,62	<b>6,49</b>
Camas utilizadas	8,17	5,55	11,63	21,63	47,12	41,00	<b>88,11</b>

.\* Ubicada provisionalmente en el Hospital Morales Meseguer de Murcia.

UPH= Unidad psiquiátrica hospitalaria



**Comparativa de la actividad asistencial hospitalaria en Salud Mental de los años 1998,1999, 2000 y 2001 en la Región de Murcia**

<b>Años</b>	<b>Total Año 1998</b>	<b>Total Año 1999</b>	<b>Total Año 2000</b>	<b>Total Año 2001</b>
Nº Camas	100	92	98	<b>98</b>
Ingresos	2.021	2.083	2.339	<b>2.369</b>
Estancias	33.755	31.231	32.839	<b>32.162</b>
E.Media	16,53	14,99	13,99	<b>13,57</b>
Ind. Ocupación (%)	92,48	93	91,80	<b>89,91</b>
Ind.Rotación Anual	20,40	22,58	23,86	<b>24,17</b>
Ind. Rotación Mensual	1,70	1,88	1,99	<b>2,01</b>
Nº Altas	2.042	2.078	2.347	<b>2.380</b>
Ingresos/día	5,54	5,71	6,41	<b>6,49</b>
Camas utilizadas	92,48	85,56	89,97	<b>88,11</b>

**Comparativa de la Actividad Asistencial Hospitalaria en Salud Mental (Total UPHs en Hospitales Generales y UPHs en Hospital Psiquiátrico) de los años 1998,1999,2000,y 2001 en la Región de Murcia.**

<b>Años</b>	<b>Año 1998</b>		<b>Año 1999</b>		<b>Año 2000</b>		<b>Año 2001</b>	
<b>UPHs Hosp. Generales / Hosp. Psiquiátrico</b>	<b>UPHs H.Gen.</b>	<b>Hosp. Psiqu.</b>	<b>UPHs. H.Gen</b>	<b>Hosp. Psiqu.</b>	<b>UPHs H.Gen.</b>	<b>Hosp. Psiqu.</b>	<b>UPHs H.Gen.</b>	<b>Hosp. Psiqu.</b>
Nº Camas	48	52	40	52	46	52	46	52
Ingresos	1.080	941	1.055	1.028	1.368	971	1.410	959
Estancias	16.987	16.768	14.583	16.648	17.373	15.466	17.200	14.962
E.Medía	15,47	18,85	13,94	17,33	12,59	17,06	12,20	16,61
Ind. Ocupación (%)	96,96	88,34	99,88	87,71	103,47	81,49	102,44	78,83
Ind.Rotación Anual	22,50	18,12	26,37	19,84	29,74	18,67	29,92	18,46
Ind. Rotación Mensual	1,87	1,51	2,20	1,65	2,48	1,55	2,49	1,54
Nº Altas	1.098	944	1.046	1.032	1.380	967	1.409	971
Ingresos/día	2,96	2,58	2,89	2,81	3,75	2,65	3,86	2,62
Camas utilizadas	46,54	45,93	39,95	45,61	47,60	42,37	47,12	41,00

UPH= Unidad psiquiátrica hospitalaria

**Análisis de la actividad asistencial de las UPHs.**

Código G.R.D.	U.P.H. (2001) Virgen del Rosell			U.P.H.(2001) Ciudad Sanitaria			Agudos Hospital Psiquiátrico			Denominación G.R.D.
	Número paciente	%	Estancia Media	Número paciente	%	Estancia Media	Número paciente	%	Estancia Media	
425	6	2,85	11,83	8	2,35	8,88	6	0,66	8,33	Reac.adapt.aguda y T.disf. psicosis.
426	17	8,09	7,59	37	10,85	10,62	26	2,87	13,54	Neurosis depresivas
427	12	5,71	8,33	7	2,05	5,43	19	2,09	13,89	Neurosis excepto depresivas
428	9	4,28	7,00	31	9,09	8,00	130	14,33	12,22	T. person. y control de impulsos
429	10	4,76	9,00	4	1,17	11,50	76	8,38	19,09	Alter. Orgánicas y retraso mental
430	95	45,24	11,29	161	47,21	14,42	468	51,60	18,60	Psicosis
431	7	3,33	11,00	5	1,47	5,60	3	0,33	2,33	T. Mentales de Infancia
449	2	0,95	4,00	6	1,76	6,67	1	0,11	11,00	Env.y efec.tóx. drogas >17años con CC
450-1	8	3,81	7,75	25	7,33	7,23	-	-	-	Env. y efec.tóx.drogas >17 años sin CC
715	2	0,95	6,00	-	-	-	4	0,44	16,25	VIH con otros diagnósticos relacionados
744	2	0,95	9,00	-	-	-	5	0,55	10,20	Abuso o dependencia de opiáceos
745	4	1,90	9,25	4	1,17	4,00	17	1,87	12,12	Abuso o dependencia de opiáceos sin CC.
746	-	-	-	-	-	-	4	0,44	7,25	Abuso o dep.cocaína u otras drogas.
748	4	1,90	10,25	-	-	-	39	4,30	12,77	Abuso o dep. cocaína u otras drogas sin CC.
749	-	-	-	-	-	-	5	0,55	3,40	Abuso o dep. de alcohol. Alta voluntaria.
750	1	0,47	20,00	-	-	-	9	0,99	10,89	Abuso-depend. Alcohol con CC
751	3	1,43	4,00	8	2,35	12,88	79	8,71	12,66	Abuso-depend. Alcohol sin CC
753	4	1,90	11,75	16	4,69	21,00	-	-	-	Rehabilit. Para T. Compulsivo nutricional
Varios(*)	12	5,71	11,20	29	8,51					
<b>Total altas Procesadas</b>	<b>200</b>	<b>95,24</b>		<b>341</b>	<b>90,69</b>	<b>12,25</b>	<b>905</b>	<b>93,59</b>	<b>16,15</b>	
<b>Total altas U.P.H.</b>	<b>210</b>	<b>100</b>	<b>9,60</b>	<b>376</b>	<b>100</b>	<b>11,23</b>	<b>967</b>	<b>100</b>	<b>17,06</b>	

\* No se dispone de datos valorables para posible comparación en GRDs, relativos a la UPH del Hospital Rafael Mendez (Lorca).

\*\* No se incluyen GRDs de la UPH del Hospital General (ubicada provisionalmente en el H. Morales Meseguer), por no haber codificado las altas del año 2000.

No se especifican en esta tabla todos los GRDs, por no aportar información valorable y/o comparable.

*2.a.-Actividad asistencial del Servicio de Psiquiatría del Hospital General Universitario.\*.*

### **1. UNIDAD DE INTERNAMIENTO \***

**Nº de camas:** 16

**Ingresos** (Ingresos+ Reingresos): 584

**Índice de ocupación:** 135,19 %

**Presión de urgencias:** 93,32 %

**Índice de rotación:** 36,28 %

### **2.-CONSULTAS EXTERNAS DE PSIQUIATRÍA Y PSICOLOGÍA MÉDICA \***

PRIMERAS: 31. (16 psiquiatría, 15 psicología)

REVISIONES: 1.112. (658 psiquiatría, 454 psicología)

INTERCONSULTAS EN HOSPITAL GENERAL UNIVERSITARIO (Antigua Cruz Roja):50

\* Datos proporcionados por Hospital General Universitario

2.b.- Actividad asistencial de la “Unidades de Corta Estancia” del Hospital Psiquiátrico “Román Alberca”.

**Datos asistenciales del Hospital Psiquiátrico #**

	<b>Ingresos</b>	<b>Reingresos</b>	<b>Total</b>
<b>Total</b>	343 (35,7%)	616 (64,3%)	<b>959</b>
<b>Distribución por sexos</b>			
<b>Hombre</b>	218 (63,5%)	429 (69,6%)	<b>647 (67,8%)</b>
<b>Mujer</b>	125 (36,5%)	187 (30,4%)	<b>312 (32,2%)</b>
<b>Duración de la estancia</b> )	14,91	17,52	<b>16,61</b>
<b>Nº Estancias/año</b>			<b>14.962</b>
<b>Índice de ocupación</b>			<b>78,83</b>
<b>Índice de rotación anual</b>			<b>18,46</b>
“    ” <b>mensual.</b>			<b>1,53</b>
<b>Urgencias no ingresadas</b>			<b>369</b>
<b>Consultas externas</b>	263 (primeras)	678 (sucesivas)	<b>941</b>

# Datos obtenidos de la Memoria Asistencial del Hospital Psiquiátrico, 2001.

**Motivo de ingreso en las unidades de agudos del Hospital Psiquiátrico de Murcia.**

<b>Motivo ingreso</b>	<b>Ingresos</b>	<b>Reingresos</b>	<b>Total</b>
Petición propia	80 ( 30,9%)	179 ( 69,1%)	<b>259</b> <b>( 27,0%)</b>
Urgencia	242 ( 38,3%)	389 ( 61,7%)	<b>631</b> <b>( 65,8%)</b>
Autorización Judicial	9 ( 52,9%)	8 ( 47,1%)	<b>17</b> <b>( 1,8%)</b>
Orden Judicial	5 ( 41,7%)	7 ( 58,3%)	<b>12</b> <b>( 1.2%)</b>
Traslado de otro centro	7 ( 30,4%)	16 ( 69,6%)	<b>23</b> <b>( 2.4%)</b>
Por fuga	0 -	17 ( 100 %)	<b>17</b> <b>(1.8%)</b>
<b>Total</b>	<b>343</b> <b>(35,8%)</b>	<b>616</b> <b>(64,2%)</b>	<b>959</b> <b>(100%)</b>

# Datos obtenidos de la Memoria Asistencial del Hospital Psiquiátrico, 2001

**Motivo de alta hospitalaria #**

	Motivo de Alta	
	Nº	%
Terapéutica	821	( 84,5%)
Voluntaria	57	( 5,9%)
Defunción	-	-
Trasl. a otro Hosp./Centro	66	( 6,8%)
Fugados	23	( 2,3%)
O. Judiciales	4	( 0,4%)
<b>Total</b>	<b>971</b>	<b>100%</b>

# Datos obtenidos de la Memoria Asistencial del Hospital Psiquiátrico, 2001

**Procedencia y derivación de los pacientes del Hospital Psiquiátrico "Roman Alberca" #**

Procedencia y Derivación	Procedencia		Derivados	
	Nº	%	Nº	%
Iniciativa propia y/o familiar	271	(28,2 %)	0	-
Serv.Sociales/ Serv.Municipales	8	(0,8 %)	23	( 2,4 %)
C.S.M./C.A.D	89	(9,3 %)	654	( 67,3 %)
Especialista en psiquiatría	39	( 4,1 %)	174	( 17,9 %)
Hospitales Generales	401	( 41,8 %)	38	( 3,9 %)
Servicio de Urgencia	32	( 3,3 %)	0	-
Unidades de Rehabilitación	16	( 1,6 %)	46	( 4,7 %)
Juzgados	26	( 2,7 %)	0	-
Policía	20	( 2,1 %)	0	-
Centros Penitenciarios	2	( 0,2 %)-	3	( 0,3 %)
Otros	1	( 0,1 %)	24	( 2,4 %)
Médico de Cabecera	54	( 5,6 %)	9	( 0,9%)
<b>Total</b>	<b>959</b>	<b>(100%)</b>	<b>971</b>	<b>(100%)</b>

# Datos obtenidos de la Memoria Asistencial del Hospital Psiquiátrico, 2001

**Distribución por: Edad, Nivel de Instrucción, y Estado Civil.**

Edad	Nº / %	Nivel Instrucción	Nº / %	E. Civil	Nº / %
< 19	53(5,5%)	Universitario	42(4,3%)	Soltero.	650(66,9%)
20-29	270(27,8%)	B.U.P.	80(8,2%)	Casado.	192(19,7%)
30-39	293(30,2%)	E.G.B.	271(27,9%)	Sep/Div.	100(10,3%)
40-49	188(19,4%)	F.P.	63(6,5%)	Viudo.	21(2,1%)
50-59	84(8,6%)	E. Primarios.	121(12,5%)	Unión cons.	8(0,8%)
> 60	83(8,5%)	Lee y escribe.	121(12,5%)		
		No lee ni escribe.	32(3,3%)		
<b>Total</b>	<b>971(100%)</b>	<b>Total</b>	<b>971(100%)</b>	<b>Total</b>	<b>971(100%)</b>

# Datos obtenidos de la Memoria Asistencial del Hospital Psiquiátrico, 2001

**Diagnósticos de pacientes ingresados en el Hosp Psiquiátrico “Roman Alberca”.**

<b>DIAGNÓSTICOS</b>	<b>Hombres</b>		<b>Mujeres</b>		<b>Total</b>	
<b>a) Trastornos Mentales Orgánicos</b>						
Demencia senil-presenil	10	( 1,5 %)	8	( 2,5%)	<b>18</b>	<b>( 1,9%)</b>
Otros	39	( 5,9%)	22	( 7,0%)	<b>61</b>	<b>( 6,3%)</b>
<b>b) Trastornos por uso de sustancias</b>						
Alcohol	68	( 10,3%)	8	( 2,5%)	<b>76</b>	<b>( 7,8%)</b>
Heroína	9	( 1,4%)	1	( 0,3%)	<b>10</b>	<b>( 1,0%)</b>
Cocaína	4	( 0,6%)	-	-	<b>4</b>	<b>( 0,4%)</b>
Cannabis	2	( 0,3%)	-	-	<b>2</b>	<b>( 0,2%)</b>
Otros Opiáceos	3	( 0,4%)	1	( 0,3%)	<b>4</b>	<b>( 0,4%)</b>
Otros	73	(11,1%)	5	( 1,6%)	<b>78</b>	<b>( 8,0%)</b>
<b>c) Trastornos Psiquiátricos</b>						
Tr. Esquizofrénicos	181	( 27,5%)	39	( 12,5%)	<b>220</b>	<b>( 22,6%)</b>
Tr. Paranoides	12	( 1,8%)	11	( 3,5%)	<b>23</b>	<b>( 2,4%)</b>
Otros tr. psicóticos	17	( 2,6%)	14	( 4,5%)	<b>31</b>	<b>( 3,2%)</b>
Tr. Esquizo-Afectivos	45	( 6,8%)	26	( 8,3%)	<b>71</b>	<b>( 7,3%)</b>
Episodio Maníaco	7	( 1,1%)	8	( 2,5%)	<b>15</b>	<b>( 1,5%)</b>
Episodio Depresivo	18	( 2,7%)	34	(10,8%)	<b>52</b>	<b>( 5,3%)</b>
Trastorno Bipolar	38	( 5,9%)	35	(11,2%)	<b>73</b>	<b>( 7,4%)</b>
Otros Trast. Humor persistentes	10	( 1,5%)	28	( 8,9%)	<b>38</b>	<b>( 3,9%)</b>
Tr. por ansiedad	3	( 0,4%)	1	( 0,3%)	<b>4</b>	<b>( 0,4%)</b>
Tr. Disociativos	11	( 1,6%)	7	( 2,2%)	<b>18</b>	<b>( 1,9%)</b>
Tr. de la personalidad	90	( 13,6%)	46	( 14,7%)	<b>136</b>	<b>( 14,0%)</b>
Tr. de los impulsos	1	( 0,1)	1	( 0,3%)	<b>2</b>	<b>( 0,2%)</b>
Tr. Adaptativos	9	( 1,4%)	5	( 1,6%)	<b>14</b>	<b>( 1,4%)</b>
Retraso Mental no especificado	17	( 2,6%)	11	( 3,5%)	<b>28</b>	<b>( 2,9%)</b>
<b>TOTAL</b>	<b>658</b>	<b>( 67,8%)</b>	<b>313</b>	<b>( 32,2%)</b>	<b>971</b>	<b>( 100%)</b>

# Datos obtenidos de la Memoria Asistencial del Hospital Psiquiátrico, 2001.

**Áreas sanitarias de origen de los ingresos en el H. Psiquiátrico “Román Alberca”.**

<b>ÁREAS</b>	<b>Ingresos</b>	
Área I (Murcia)	<b>242</b>	<b>( 25,2%)</b>
Área II (Cartagena)	<b>207</b>	<b>( 21,6%)</b>
Área III (Lorca)	<b>39</b>	<b>( 4,1%)</b>
Área IV (Caravaca)	<b>74</b>	<b>( 7,7%)</b>
Área V (Yecla-Jumilla)	<b>75</b>	<b>( 7,7%)</b>
Área VI (Vega Segura)	<b>298</b>	<b>( 31,1%)</b>
Otras Provincias	<b>24</b>	<b>( 2,5%)</b>
<b>Total</b>	<b>959</b>	<b>(100%)</b>

# Datos obtenidos de la Memoria Asistencial del Hospital Psiquiátrico, 2001.

## Memoria Terapia Electroconvulsiva (TEC) Hospital Psiquiátrico.

Nº total de TEC aplicados: 723.

437 sexo varón (60,4%)

286 sexo hembra (39,6%)

Nº de TEC Hospitalizados: 595 (82,3%)

Nº de TEC Ambulatorios: 128 (17,7%)

Nº de TEC de Mantenimiento: 130 (18,0%)

Nº total de tratamientos: 79.

30 (38%) sexo varón

49 (62%) sexo hembra

Nº total de pacientes en programa de TEC: 71.

Por sexo: 29 sexo varón (40,85%). Edad media 42 años.

42 sexo hembra (59,15%). Edad media 50,6 años.

Nº medio de TEC por tratamiento: 9,2

Por sexo: 9,5 sexo varón.

8,9 sexo hembra

Nº medio de TEC en los tratamientos de mantenimiento: 13,0

Nº medio de TEC en los tratamientos ambulatorios: 9,6

## Distribución de T.E.C. por edad y diagnósticos

Distribución de TEC por Edad.		Distribución de TEC por Patologías.(CIE-10)	
< 30 años	15 (21,1%)	Esquizofrenia. (F20. )	24 (33,8%)
30-39 años	24 (33,8%)	Psicosis Cicloide.(F22,23,25)	11 (15,5%)
40-49 años	12 (16,9%)	T Humor (Maniaco).(F30,31. )	6 (8,5%)
50-65 años	12 (16,9%)	T.Humor (Depresivo) (F32. ,33. )	23 (32,4%)
> 65 años	8 (11,3%)	Otros Diagnost.(F01,42,60,71)	7 (9,8%)
<b>Total</b>	<b>71 (100%)</b>	<b>Total</b>	<b>71 (100%)</b>

# Datos obtenidos de la Memoria Asistencial del Hospital Psiquiátrico, 2001.



### Resultado de la TEC

Resultados TEC	Número	%
(1) Muy Buen Resultado	37	46,8%
(2) Buen Resultado	20	25,3%
(3) Regular Resultado	9	11,4%
(4) Mal Resultado	13	16,5%
<b>Total</b>	<b>79</b>	<b>100%</b>

# Datos obtenidos de la Memoria Asistencial del Hospital Psiquiátrico, 2001.

- (1) Mejoría total y/o absoluta de los síntomas.
- (2) Mejoría notable en su sintomatología.
- (3) Mejoría solo parcial de su sintomatología.
- (4) Mejoría escasa en su sintomatología.

### Resultados de la TEC por Patologías.

Resultados	Esquizofrenias			Psicosis Cicloide		
	Nº pacient.	%	%	Nº pacient.	%	%
Muy Bueno	11	45,8%	70,8%	6	54,5%	90,9%
Bueno	6	25,0%		4	36,4%	
Regular	2	8,3%		-	-	
Malo	5	20,8%		1	9,1%	
<b>Total</b>	<b>24</b>	<b>100%</b>	<b>100%</b>	<b>11</b>	<b>100%</b>	<b>100%</b>

# Datos obtenidos de la Memoria Asistencial del Hospital Psiquiátrico, 2001.

Resultados	Trast. Humor (Maniaco-Bipolar)			Trast. Del Humor (Depresivo)		
	Nº pacient.	%	%	Nº pacient.	%	%
Muy Bueno	3	50%	83,3%	14	60,9%	78,3%
Bueno	2	33,3%		4	17,4%	
Regular	-	-		2	8,7%	
Malo	1	16,7%		3	13%	
<b>Total</b>	<b>6</b>	<b>100%</b>	<b>100%</b>	<b>23</b>	<b>100%</b>	<b>100%</b>

# Datos obtenidos de la Memoria Asistencial del Hospital Psiquiátrico, 2001.

Resultados	Otras Patologías					
	Nº pacient.	%	%			
Muy Bueno	-	-	28,6%			
Bueno	2	28,6%				
Regular	4	57,1%		71,4%		
Malo	1	14,3%				
<b>Total</b>	<b>7</b>	<b>100%</b>	<b>100%</b>			

# Datos obtenidos de la Memoria Asistencial del Hospital Psiquiátrico, 2001.

2.c.- Actividad asistencial de la “Unidad de Media Estancia” (Subagudos) (U.M.E.) del Hospital Psiquiátrico “Román Alberca”.

**GRDs de la Unidad de Media Estancia (Hospital Psiquiátrico).**

<b>GRD</b>	<b>Total pac</b>	<b>%</b>	<b>Estancia media</b>	<b>Descripción</b>
430	31	83,78	181	Psicosis
428	1	2,70	137	Tr. de Personalidad y control de los impulsos
429	3	8,11	230,33	Alt. Orgánicas y retraso mental
748	1	2,70	136,00	Abuso o dependencia de cocaína u otras drogas sin cc.
753	1	2,70	31,00	Rehabilitación para Trastorno compulsivo nutricional
	<b>37</b>	<b>100</b>	<b>178,54</b>	

# Datos obtenidos de la Memoria Asistencial del Hospital Psiquiátrico año 2001

**Distribución por sexos de los pacientes admitidos en la UME #**

	<b>Hombres</b>		<b>Mujeres</b>		<b>Total</b>	
Ingresos	4	(12,1 %)	1	(10 %)	5	(11,6 %)
Reingresos	29	(87,9 %)	9	(90 %)	38	(88,4 %)
<b>Total Admisiones</b>	<b>33</b>	<b>(76,7%)</b>	<b>10</b>	<b>(23,3 %)</b>	<b>43</b>	<b>(100%)</b>

# Datos obtenidos de la Memoria Asistencial del Hospital Psiquiátrico año 2001

**Datos asistenciales de la UME #**

Estancia media al alta (días)	271,44
Nº de Estancias/año	17.055
Índice de Ocupación	97,35%
Índice de Rotación anual	0,90

# Datos obtenidos de la Memoria Asistencial del Hospital Psiquiátrico, año 2001

**Tipos de altas de la UME#**

Altas		
Terapéutica	26	( 60,5%)
Orden Judicial	1	( 2,3%)
Trasl. otro Hosp./Centro	11	( 25,6%)
Fugados	5	( 11,6%)
<b>Total</b>	<b>43</b>	<b>(100%)</b>

# Datos obtenidos de la Memoria Asistencial del Hospital Psiquiátrico, año 2001.

**Procedencia y derivación de los pacientes de la UME #**

Procedencia y Derivación	Procedencia		Derivados	
Iniciativa propia y/o familiar	5	(11,6%)	-	-
Médico de Cabecera	1	(2,3%)	-	-
Serv.Sociales/ Serv.Municipales	-	-	1	(2,3%)
C.S.M./C.A.D	1	(2,3%)	18	(41,8%)
Especialista en psiquiatría	26	(60,5%)	6	(13,9%)
Hospitales Generales	8	(18,6%)	5	(11,6%)
Unidades de Rehabilitación	1	(2,3%)	8	(18,6%)
Policía	1	(2,3%)	-	-
Otros	-	-	5	(11,6%)
<b>Total</b>	<b>43</b>	<b>(100%)</b>	<b>43</b>	<b>(100%)</b>

# Datos obtenidos de la Memoria Asistencial del Hospital Psiquiátrico, año 2001.

**Distribución por: Edad, Nivel de Instrucción, y Estado Civil.**

Edad	Nº / %	Nivel Instrucción	Nº / %	E. Civil	Nº / %
<= 19	1 (2,3%)	Universitario	3 (6,9%)		
20-29	8 (18,6%)	B.U.P.	3 (6,9%)	Soltero.	39 (90,7%)
30-39	14 (32,5%)	E.G.B.	9 (20,9%)	Casado.	-
40-49	16 (37,2%)	F.P.	3 (6,9%)	Sep/Div.	4 (9,3%)
50-59	4 (9,3%)	E. Primarios.	20 (46,5%)	Viudo.	-
> 60	-	Lee y escribe.	4 (9,3%)		
		No lee ni escribe.	1 (2,3%)		
<b>Total</b>	<b>43(100%)</b>	<b>Total</b>	<b>43(100%)</b>	<b>Total</b>	<b>43(100%)</b>

# Datos obtenidos de la Memoria Asistencial del Hospital Psiquiátrico, 2001

**Diagnósticos de los pacientes ingresados en la UME #**

<b>DIAGNÓSTICOS</b>	<b>Hombres</b>		<b>Mujeres</b>		<b>Total</b>	
<b>a) Trastornos Mentales Orgánicos</b>						
Demencia senil-presenil	1	(3,3%)	1	(7,7%)	2	(4,6%)
Otros	3	(10%)	1	(7,7%)	4	(9,3%)
<b>b) Trastornos por uso de sustancias</b>						
Alcohol	2	(6,6%)	-		2	(4,6%)
Politoxicomanía	1	(3,3%)	-		1	(2,3%)
<b>c) Trastornos Psiquiátricos</b>						
Tr. Esquizofrénicos	13	(43,3%)	2	(15,4%)	15	(34,9%)
Trast.Ideas Delirantes Persistentes	1	(3,3%)	-		1	(2,3%)
Tr. Esquizo-Afectivos	6	(20%)	3	(23,1%)	9	(20,9%)
Otros Trastornos Psicóticos	1	(3,3%)	-		1	(2,3%)
Episodio Maníaco	-	-	1	(7,7%)	1	(2,3%)
Trastorno Bipolar	2	(6,6%)	-		2	(4,6%)
Tr. De personalidad	-	-	1	(7,7%)	1	(2,3%)
Retraso Mental	-	-	4	(30,7%)	4	(9,3%)
<b>TOTAL</b>	<b>30</b>	<b>(69,7%)</b>	<b>13</b>	<b>(30,3%)</b>	<b>43</b>	<b>(100%)</b>

# Datos obtenidos de la Memoria Asistencial del Hospital Psiquiátrico, año 2001.

**Áreas sanitarias de origen de los ingresos en la UME del Hospital Psiquiátrico “Román Alberca” #**

<b>ÁREAS</b>	<b>Ingresos</b>		<b>Reingresos</b>		<b>Total</b>	
Área I	4	(80%)	17	(44,7%)	21	(48,8%)
Área II	-	-	10	(26,3%)	10	(23,2%)
Área III	-	-	4	(10,5%)	4	(9,3%)
Área IV	-	-	1	(2,6%)	1	(2,3%)
Área V	-	-	1	(2,6%)	1	(2,3%)
Área VI	1	(20%)	4	(10,5%)	5	(11,6%)
Otras Provincias	-	-	1	(2,6%)	1	(2,3%)
<b>Total</b>	<b>5</b>	<b>(11,4%)</b>	<b>38</b>	<b>(88,6%)</b>	<b>43</b>	<b>(100%)</b>

# Datos obtenidos de la Memoria Asistencial del Hospital Psiquiátrico, año 2001.

### **3.- Actividad asistencial de las unidades de rehabilitación de la Región de Murcia**

#### *3.a. Actividad asistencial del Centro de Día del Hospital Psiquiátrico*

##### **Datos asistenciales del Centro de Día del Hospital Psiquiátrico “Román Alberca”.**

Nº de pacientes	57
Nº de ingresos	18
Nº de reingresos	29
Nº total de ingresos	47
Nº de altas	46
Nº pacientes que permanecen de años anteriores	37
Índice de ocupación	90,5%
Nº de asistencias/año	10.086
Media mensual de asistencia	17,58 días
Media de meses de asistencia	14,94 meses

# Datos obtenidos de la Memoria Asistencial del Hospital Psiquiátrico. Año 2001.

##### **Áreas Sanitarias de procedencia de los pacientes del Centro de Día del Hospital Psiquiátrico “Román Alberca”.**

<b>ÁREAS</b>	<b>Ingresos</b>		<b>Reingresos</b>		<b>Total</b>	
Área I	15	(83,3%)	17	(58,6%)	32	(68,1%)
Área II	2	(11,1%)	2	(6,9%)	4	(8,5%)
Área III	-	-	-	-	-	-
Área IV	-	-	1	(3,4%)	1	(2,1%)
Área V	-	-	-	-	-	-
Área VI	1	(11,1%)	9	(31,1%)	10	(21,3%)
<b>Total</b>	<b>18</b>	<b>(38,3%)</b>	<b>29</b>	<b>(61,7%)</b>	<b>47</b>	<b>(100%)</b>

# Datos obtenidos de la Memoria Asistencial del Hospital Psiquiátrico. Año 2001.

### Procedencia y Residencia de los pacientes ingresados en Centro de Día.

Procedencia	Nº / %	Residencia	Nº / %
C.S.M./Familia	6 (12,7%)	Familia	30 (63,8%)
Unidades de Agudos	34 (72,3%)	Pisos	8 (17,0%)
Unidad Media Estancia	6 (12,7%)	Pensión	8 (17,0%)
Otros	1 (2,1%)	Vivienda propia	1 (2,1%)
<b>Total</b>	<b>47 (100%)</b>	<b>Total</b>	<b>47 (100%)</b>

# Datos obtenidos de la Memoria Asistencial del Hospital Psiquiátrico. Año 2001.

### Edad y Estado Civil de los pacientes atendidos en Centro de Día.

Edad.	Nº / %	Estado Civil	Nº / %
< 21 años	3 (6,5%)	Soltero	37 (80,4%)
21-30 años	20 (43,5%)	Casado	4 (8,7%)
31-40 años	16 (34,8%)	Separado	3 (6,5%)
41-50 años	5 (10,8%)	Divorciado	2 (4,3%)
51-60 años	1 (2,2%)		
> 60 años	1 (2,2%)		
<b>Total</b>	<b>46 (100%)</b>		<b>46 (100%)</b>

# Datos obtenidos de la Memoria Asistencial del Hospital Psiquiátrico. Año 2001.

### Diagnósticos de los pacientes atendidos en el Centro de Día del Hospital Psiquiátrico "Román Alberca" #

	Hombres		Mujeres		Total	
Esquizofrenia y otros trastornos no orgánicos (F20-F29)	25	(69,4%)	5	(50%)	30	(65,2%)
Tr. Afectivos (F30-F39)	-	-	1	(10%)	1	(2,2%)
Tr. De Personalidad (F60-F62)	5	(13,9%)	2	(20%)	7	(15,2%)
Tr. Neuróticos (F42-F44)	-	-	2	(20%)	2	(4,4%)
Retraso Mental (F70-F71)	6	(16,6%)	-	-	6	(13,0%)
<b>Total</b>	<b>36</b>	<b>(78,3%)</b>	<b>10</b>	<b>(21,7%)</b>	<b>46</b>	<b>100%</b>

# Datos obtenidos de la Memoria Asistencial del Hospital Psiquiátrico. Año 2001.

3.b. Actividad asistencial de la Unidad de Rehabilitación - Centro de Día del C.S.M. de Cartagena

Datos asistenciales del Centro de Día de Cartagena # (2001)

	Pacientes(Estancias)			Altas			Ingresos		
	Total	Media	%	Total	Media	%	Total	Media	%
Enero	43		7,76%	-		-	6		24,0%
Febrero	49		8,84%	3		10,34	5		20,0%
Marzo	51		9,20%	2		6,89	-		-
Abril	49		8,84%	2		6,89	-		-
Mayo	47		8,48%	3		10,34	-		-
Junio	44		7,94%	1		3,44	2		8,0%
Julio	45		8,12%	-		-	-		-
Agosto	45		8,12%	-		-	-		-
Septiembre	45		8,12%	3		10,34	-		-
Octubre	42		7,58%	2		6,89	7		28,0%
Noviembre	47		8,48%	2		6,89	2		8,0%
Diciembre	47		8,48%	11		37,93	3		12,0%
	<b>554</b>	<b>46,16</b>	<b>100%</b>	<b>29</b>	<b>2,41</b>	<b>100%</b>	<b>25</b>	<b>2,08</b>	<b>100%</b>

# Datos obtenidos de la Memoria Asistencial del Centro de Día de Cartagena, 2001.

<b>Total Primeras</b>	<b>23</b>
<b>Total revisiones</b>	<b>847</b>
<b>Programa N.A.P</b>	<b>213</b>

# Datos obtenidos de la Memoria Asistencial del Centro de Día de Cartagena, 2001.

**Actividad Asistencial. Grupos Terapéuticos realizados en el C. de Día. 2001**

<b>Denominación</b>	<b>Número</b>	<b>%</b>
Buenos Días.	480	26,16%
Grupo de mediodía.	480	26,16%
Taller Ocupacional.	178	9,70%
Juegos Dinámicos.	44	2,40%
Educación en Salud	44	2,40%
Cocina	25	1,36%
Musicoterapia.	64	3,48%
Estimulación cognitiva	86	4,68%
Grupo Tutoría.	38	2,07%
Comunicación.	44	2,40%
Hábitat.	4	0,22%
Prensa.	22	1,20%
A.V.D.	12	0,65%
Orientación Laboral y Empleo.	10	0,54%
Juegos Didácticos.	18	0,98%
Audiovisual	88	4,79%
Exploradores	88	4,79%
Apoyo social	86	4,68%
Rítmica corp. y Psicomotricidad	24	1,31%
<b>Total Actividades Grupales</b>	<b>1.835</b>	<b>100%</b>
<b>Media de Grupos por Terapeuta:</b>	<b>306</b>	

# Datos obtenidos de la Memoria Asistencial del Centro de Día de Cartagena, 2001



**Distribución por edades de los pacientes atendidos en el C. de Día de Cartagena.**

Edad	Nº	%
Entre 17 y 20 años	1	1,56%
Entre 21 y 25 años	6	9,38%
Entre 26 y 30 años	13	20,31%
Entre 31 y 35 años	17	26,56%
Entre 36 y 40 años	14	21,88%
Entre 41 y 45 años	7	10,94%
Entre 46 y 50 años	2	3,13%
Entre 51 y 55 años	1	1,56%
Entre 56 y 60 años	3	4,69%
<b>Total</b>	<b>64</b>	<b>100%</b>

# Datos obtenidos de la Memoria Asistencial del Centro de Día de Cartagena, 2001

**Distribución por Sexo.**

Sexo	Nº	%
Hombres	48	75%
Mujeres	16	25%

# Datos obtenidos de la Memoria Asistencial del Centro de Día de Cartagena, 2001

**Diagnósticos de los pacientes atendidos en el C. de Día de Cartagena**

CIE-10	DIAGNOSTICO	Nº	%
F 07	TRAST.PERSON. Y COMPORT. POR LESION CEREBRAL	1	1,59%
F 20	ESQUIZOFRENIA	47	73,02%
F 25	TRASTORNOS ESQUIZOAFECTIVOS	2	3,17%
F 29	PSICOSIS NO ORGANICA SIN ESPECIFICAR	2	3,17%
F 31	TRASTORNO BIPOLAR	2	3,17%
F 32	EPISODIOS DEPRESIVOS	1	1,59%
F 41	OTROS TRASTORNOS DE ANSIEDAD	1	1,59%
F 43	REACC.A ESTRÉS GRAVE Y TRAST. ADAPTACION	1	1,59%
F 60	TRASTORNOS ESPECIFICOS DE LA PERSONALIDAD	3	4,76%
F 61	TRAST.MIXTOS Y OTROS TRAST. PERSONALIDAD	1	1,59%
F 70	RETRASO MENTAL LEVE	1	1,59%
F 72	RETRASO MENTAL GRAVE	1	1,59%
R 69	DIGNOSTICO APLAZADO (EN ESTUDIO)	1	1,59%
<b>Total</b>		<b>64</b>	<b>100,00%</b>

# Datos obtenidos de la Memoria Asistencial del Centro de Día de Cartagena, 2001

3.c. Actividad asistencial de la Unidad de Rehabilitación - Centro de Día del C.S.M. de Lorca-Aguilas.

Datos asistenciales del Centro de Día de Lorca #

	Pacientes		Derivaciones/Altas		
	Total	Media	Total	Media	
Enero	20	62,5%	6	20,0%	
Febrero	20	62,5%	-	-	
Marzo	19	59,4%	1	3,3%	
Abril	19	59,4%	1	3,3%	
Mayo	18	56,2%	-	-	
Junio	19	59,4%	1	3,3%	
Julio	20	62,5%	-	-	
Agosto	-	-	-	-	
Septiembre	19	59,4%	5	16,7%	
Octubre	24	75,0%	6	20,0%	
Noviembre	25	78,1%	9	30,0%	
Diciembre	23	71,9%	1	3,3%	
	<b>226</b>	<b>20,5</b>	<b>30</b>	<b>2,7</b>	<b>100%</b>

# Datos obtenidos de la Memoria Asistencial del Centro de Día de Lorca-Aguilas, 2001.

Distribución por sexos.

Hombres	Mujeres
25	7
78,12%	21,88%

# Datos obtenidos de la Memoria Asistencial del Centro de Día de Lorca-Aguilas, 2001.

Patologías Atendidas.

Diagnósticos	%
Esquizofrenia	81,25%
Trast.Personalidad	9,39%
Trast.Psicótico de Inicio	3,12%
Trast.Esquizoafectivo	3,12%
Trast.Esquizofreniforme	3,12%

Tipos de Esquizofrenia	%
Simple	7,70%
Indiferenciada	26,92%
Paranoide	34,60%
Catatónica	7,70%
Hebefrénica	11,54%
Residual	11,54%

# Datos obtenidos de la Memoria Asistencial del Centro de Día de Lorca-Aguilas, 2001.

***V MEMORIA DE LA ACTIVIDAD DE FORMACIÓN  
CONTINUADA, DOCENCIA E INVESTIGACIÓN DE LA  
RED AMBULATORIA DEL DEPARTAMENTO DE SALUD  
MENTAL***

<b>1. ORGANIZACIÓN DE CURSOS, JORNADAS Y SEMINARIOS.....</b>	<b>117</b>
<b>2. IMPARTICIÓN DE PONENCIAS, CURSOS, SEMINARIOS, Y OTRAS ACTIVIDADES DOCENTES .....</b>	<b>118</b>
<b>3. PRESENTACIÓN DE COMUNICACIONES Y POSTERS EN CONGRESOS Y JORNADAS.....</b>	<b>122</b>
<b>3.1 COMUNICACIONES LIBRES.....</b>	<b>122</b>
<b>3.2 POSTERS.....</b>	<b>122</b>
<b>4. ASISTENCIA A CONGRESOS, CURSOS, SEMINARIOS, Y OTRAS ACTIVIDADES DOCENTES .....</b>	<b>123</b>
<b>5.- PUBLICACIONES.....</b>	<b>138</b>
<b>5.1. LIBROS, CAPÍTULOS DE LIBRO .....</b>	<b>138</b>
<b>5.2. ARTÍCULOS.....</b>	<b>138</b>
<b>6.- PROYECTOS DE INVESTIGACIÓN .....</b>	<b>138</b>
<b>7.- PARTICIPACIÓN EN LA FORMACIÓN PRE Y POST-GRADO .....</b>	<b>139</b>
<b>8.- OTRAS ACTIVIDADES .....</b>	<b>142</b>

## **1. ORGANIZACIÓN DE CURSOS, JORNADAS Y SEMINARIOS**

### **C.S.M.-I San Andrés. Infante-Juvenil. Murcia**

- de Orte González de Villaumbrosía L: Colaboración en la organización de la conferencia sobre “Parentalidad y Salud Mental Infantil”, impartido por Mario Marrone (Colegio Oficial de Médicos). Y asistencia al mismo.
- Ruiz Pérez J: Director del Curso de Postgrado en “Psicología clínica” (octubre-junio). Universidad de Murcia.

### **C.S.M.-II Infante. Murcia**

- Esther Carrasco Parrado:  
Organización de las III Jornadas de la AMSM sobre Rehabilitación, formando parte del Comité Organizador Noviembre/2001.
- Organización de la Actividades de Formación dentro de la Comisión de Formación de la AMSM.  
Taller sobre las Histerias, Junio/2001 E.Dio Bleichmar.  
Parentalidad y Salud Mental Infante-Juvenil Mayo/2001 con Mario Marrone.
- Juan Antonio Aznar Moya: Curso de voluntariado AFES. 4 horas
- Juana María Martínez Berben:  
III Curso de Educación para la Salud: Mujer y Climaterio de Mayo a Junio de 2001, Organizado conjuntamente con el Centro de Salud Infante D. Juan Manuel y el Ayuntamiento de Murcia.  
Curso para padres: Familia y Adolescencia del 5 al 26 de Noviembre de 2001.
- Luis López Sánchez:  
Organización de las III Jornadas de la AMSM sobre Rehabilitación formando parte del comité Organizador, Noviembre/2001.  
Organización de Actividades de Formación dentro de la Comisión de Formación de la AMSM.  
Taller sobre las Histerias, Junio/2001 E. Dio Bleichmar.  
Parentalidad y Salud Mental Infante-Juvenil Mayo/2001 con Mario Marrone.

### **C.S.M. de Cartagena (Área II)**

#### **Programa de Adultos**

- Martínez Poyato, D., Jornada Formación Médico de Familia.
- Santiuste de Pablos, M. Organización: Jornadas rehabilitación AEN 6 noviembre 2001. Murcia.
- Santiuste de Pablos, M. Organización: Curso de formación en psiquiatría para medicina familiar.
- Terradillos Basoco, M<sup>a</sup> L., Jornadas de Rehabilitación. 6 de noviembre. Murcia.

#### **Programa de Drogodependencias**

- Jiménez Roset, J., Curso Básico de Formación en Drogodependencias para profesionales.
- Peñalver, I., Ciclo de Salud Mental y Mujer. Torre Pacheco. Mayo 2001
- Montesinos Martínez, J.M., Seminario de Urgencias en Drogodependencias. Abril - mayo 2001. Ayuntamiento Los Alcázares

### **C.S.M. Lorca (Área III)**

- Huerta Rodríguez M. (C-Día) “Ponencia sobre los factores socio-familiares en la Enfermedad Mental”.-Madrid, sede de la Asociación Profesional Española de Terapeutas Ocupacionales 27 de abril de 2001
- Lozano Semitiel M<sup>a</sup> J. (S.M.) Miembro de la Comisión para la realización de la Cartera de Servicios en las Unidades de Salud Mental Infante-Juvenil.
- Lozano Semitiel M<sup>a</sup> J. (S.M.) Miembro del Comité Científico y organizador de las terceras jornadas de la Asociación Murciana de la Salud Mental: Estructuras Intermedias: afrontando las carencias, noviembre de 2000
- Ventas García-Ochoa L. (C-Día) “Ponencia sobre los factores socio-familiares en la Enfermedad Mental”. Madrid, sede de la Asociación Profesional Española de Terapeutas Ocupacionales 27 de abril de 2001.

#### **C.S.M. de Caravaca (Área IV)**

- Antonio Micol Torres: Reunión Noviembre, comité organizador de jornadas seminario del noroeste.

#### **C.S.M. Altiplano (Área V)**

- Pérez Crespo F. Formación y presentación oficial de AFAD Jumilla (Asociación de Familiares de Alzheimer y otras Demencias de jumilla). 18 de abril de 2001. Acto presidido por el Dr. D. Guzmán Ortuño Pacheco, Catedrático de Anatomía Patológica de la Universidad de Murcia y Presidente de la Real Academia de Medicina y Cirugía de Murcia.

#### **Departamento de Salud Mental**

- Martín García-Sancho, J.C. Elaboración de programas de tratamiento grupal en salud mental. Octubre a diciembre 2001, 40 horas.
- Navarro Mateu F: Gestión por Objetivos en un equipo de Salud Mental. 11 a 13 de junio de 2001. Duración: 15 horas.
- Navarro Mateu F: Trastornos de la Alimentación. 19 a 22 y 26 y 27 de noviembre de 2001. Duración: 25 h.
- Navarro Mateu F: Gestión por Objetivos en un equipo de Salud Mental. 24 a 26 de enero de 2001. Duración: 15 horas.
- Navarro Mateu F: Habilidades directivas en un equipo de Salud Mental: Módulo II Habilidades Directivas en la Coordinación de Grupos de Trabajo. 22, 23 y 28 a 30 de marzo de 2001. Duración: 25 horas.
- Navarro Mateu F: Habilidades de Comunicación para la Mejora de los Servicios de Salud Mental. 9 al 11 y 17 al 18 de mayo de 2001. Duración: 25 horas.
- Segura Entrena F.J.:
  - Organización y Coordinación de los siguientes cursos pertenecientes al Plan de Formación Continua del Departamento de Salud Mental:
    - Aprendizaje del Sistema de Registro Acumulativo de Casos Psiquiátricos. Introducción a las bases de datos. (2 ediciones). Desde el 12 de Febrero al 2 de Marzo 2001.
    - Introducción a la Informática y Windows 98 (3 ediciones). Desde el 12 al 28 de Marzo 2001.
    - Curso de Intranet, Correo Electrónico y Navegador Web (3 ediciones). Desde 7 al 24 de Mayo 2001.
    - Iniciación a Word 97 (2 ediciones). Desde 11 al 15 de Junio 2001.

## **2. IMPARTICIÓN DE PONENCIAS, CURSOS, SEMINARIOS, Y OTRAS ACTIVIDADES DOCENTES**

#### **C.S.M.-I San Andrés Infante-Juvenil (Murcia)**

- Gómez-Ferrer Górriz C, Ruiz Lozano MJ, Robles Sánchez F.: Mesa Redonda. “Psicopatología de los hijos de padres separados y divorciados”. V. Reunión de la ASCAPIA (Asociación Castellana de Psiquiatría de la Infancia y Adolescencia). Badajoz. 27-28 de Abril.
- Gómez-Ferrer Górriz C, Ruiz Lozano MJ, Robles Sánchez F.: Mesa Redonda. “Psicopatología del Síndrome X Frágil”. Iª Jornadas Regionales sobre el Síndrome Frágil X. Cieza. 18-19 Mayo 2001.
- Gómez-Ferrer Górriz C, Ruiz Lozano MJ, Robles Sánchez F.: Mesa Redonda “Influencia de Género en la Salud Mental Infante-Juvenil”. III Encuentro del CEUMU ( Centro de Estudios Universitarios de la Mujer). Murcia, 5 Octubre.
- Gómez-Ferrer Górriz C, Ruiz Lozano MJ, Robles Sánchez F.: Mesa Redonda. Programas de Rehabilitación en la Región de Murcia. “Centro de Día Infante-Juvenil”. III Jornadas de la Asociación Murciana de Salud Mental. Murcia, 6 de Noviembre.
- Gómez-Ferrer Górriz C: Ponencia “Hospitalización psiquiátrica de niños y adolescentes. Presidenta: Introducción. XXXVIII Reunión de la Asociación Española de Psiquiatría Infante-Juvenil. Valladolid 1 y 2 de Junio. 2001.

- Ruiz Pérez J: “Psicopatología Forense” abril 2001. Una sesión. Diplomatura de criminología.
- Ruiz Pérez J: Peritaciones en Salud Mental” mayo 2001. Escuela de práctica psicológica. Universidad de Murcia.

### **C.S.M.-II Infante (Murcia)**

- Isabel Illán Cano:
  - Taller de Relajación y reducción del Estrés en Atención Primaria. (Unidad Docente de la Gerencia de A. Primaria de Murcia), dirigido a residentes de 2º año de Medicina Familiar y Comunitaria, Noviembre de 2001.
  - III Curso de Educación Para la Salud Mujer y Climatérico, taller 4 horas Octubre de 2001.
- Josefa Palazón Rodríguez: Sesión clínica: Trastorno Orgánico de la personalidad.
- Juan Antonio Aznar Moya: Curso de Psicología Clínica Postgrado, Facultad de Psicología, 8 horas.
- Juan Manuel Soria Garcia:
  - Seminario sobre Esquizofrenia (Universidad Católica de Murcia)
  - Seminario sobre Esquizofrenia (Asociación Familiares y Enfermos Psíquicos de Murcia)
- Juana María Martínez Berben:
  - Seminario de práctica profesional de la Escuela de Trabajo Social: Salud y Toxicomanía, Centro de Salud Mental. Murcia, 6 de Marzo de 2001.
  - Curso de formación básica: Voluntariado y Salud Mental, La Rehabilitación Psicosocial en los Centros de Salud Mental Murcia 14 de noviembre de 2001.
- Luis López Sánchez:
  - Profesor de la escuela de practicas psicologicas
  - Profesor del curso postgrado sobre “aspectos psicosomáticos del cáncer”

### **C.A.D. de Murcia**

- Caballero Martínez, Pilar:
  - Intervención sobre “grupo operativo” en el curso organizado por la Escuela de Administración Pública: “Los grupos de autoayuda, características y procesos”, celebrado en octubre en Murcia.
  - Coordinación Taller de Rehabilitación en Drogodependencias dentro de las Jornadas sobre la Rehabilitación, organizadas por la Asociación Murciana de salud Mental, en noviembre.
- Costa Gómez, Julia: Colaboradora en la impartición del Taller sobre Consumo de Menos Riesgo, realizado en el C.A.D. de Murcia en abril.
- Egea Zapata, Consuelo:
  - Impartición del Taller sobre Consumo de Menos Riesgo, realizado en el C.A.D. de Murcia en abril.
  - Impartición de una clase en a los alumnos de T. Social de Murcia sobre el tema de Drogodependencias.
  - Impartición de una clase en 6º curso de Medicina sobre opiáceos.
- Jodar Mata, José Luis:
  - Tutor académico de las asignaturas E. Psiquiátrica de Salud Mental y E. Geriátrica. EUE. Cartagena. Curso 00/01.
  - Profesor colaborador de la asignatura E. y Drogodependencias EUE. Cartagena.
- Séiquer de la Peña, Catherine: Charla sobre drogodependencias en el Centro Cultural de Blanca.

### **C.S.M. de Cartagena (Área II)**

#### **Programa de Adultos.**

- Balanza Martínez, P., Taller sobre Depresión semana de la salud del casco histórico de Cartagena. 29/5/02.
- Balanza Martínez, P., Tutor curso a distancia EMCA, para Salud Mental.
- Santiuste de Pablos, M. Ponente en curso formación Medicina F. (psicofármacos) 2001.
- Santiuste de Pablos, M. Tutor curso a distancia EMCA, para Salud Mental.
- Terradillos Basoco, Mª L., Ponencia MIR m. familiar. Cartagena.

#### **Programa de Drogodependencias**

- Garcia Ruiz, A.M., - Curso básico de formación en drogodependencias de "La Huertecica". 15/06/2001
- Jiménez Roset, J., Curso Básico de Formación en Drogodependencias febrero – mayo 2001

- Formación de Médicos Internos Residentes de Familia, durante todo el año.
- Valcarcel Arroyo, M.J., Curso Básico en Drogodependencias “La Huertecica”, 15 junio 2001.
- Peñalver, I., Docencia Curso EMCA en Centro de Salud Mental de Cartagena
- Peñalver, I., Tutoría del Curso EMCA del grupo de Drogas.
- Peñalver, I., Curso MIR de Familia en Centro de Salud Mental de Cartagena
- Montesinos Martínez, J.M., Colaborador con la E.U.E de Cartagena como tutor de los alumnos en prácticas de psiquiatría desde febrero a junio 2001.

#### **Programa de Infante Juvenil**

- Antonia López Sánchez: Seminario sobre Entrevista psicológica a estudiantes de 5º de Psicología.
- Fuensanta Belmonte Avilés.
  - Curso para MESTOS de Psiquiatría. Sobre Trastornos Generalizados del Desarrollo y Psicosis Infantiles.
  - Impartido en C.S.M. Cartagena. Junio-01.
  - Curso para MESTOS de Psiquiatría. Sobre Trastornos por Déficit de Atención Y Comportamiento Perturbador. Impartido C.S.M. Cartagena. Junio-01.
  - Conferencia sobre Repercusiones Psicológico - Psiquiátricas en el ámbito familiar tras Separación o Divorcio. Impartido para el Personal Asistencial. Centro de Salud del El Algar. 4 de Junio- 01.

#### **Programa de Centro de Día.**

- Martínez Cano, C.: Curso “Taller de movilización física con enfermos mentales”, Generalitat Valenciana, Alicante, días 19, 22, 27, 29, de noviembre 2001.
- Campillo Campillo, P.: Curso “Taller de movilización física con enfermos mentales”, Generalitat Valenciana, Alicante, días 19, 22, 27, 29, de noviembre 2001.

#### **C.S.M. de Lorca (Área III).**

- Aroca Tejedor J.Mª (S.M.) Curso “Cuidados de salud a las mujeres en atención primaria desde una perspectiva comunitaria” modelo Violencia contra las mujeres 7 de noviembre-2000.
- Aroca Tejedor J.Mª (S.M.) Curso “Formación de Auxiliares de Clínica en Salud Mental”, organizado por el Ayunt. De Lorca y C. Autónoma, 64 horas, septiembre-octubre 2000 en horario de 16h a 20,30h.
- Gonzalez Garcia I. (S.M.) IV Curso de Formación Básica para el Voluntariado en Salud Mental celebrado en la Consejería de Sanidad y Consumo del 26 al 29 de marzo de 2001. Duración 40 h. Colaboración de AFES, Cruz Roja Española y Consejería de Trabajo y Política Social.
- Gonzalez Garcia I. (S.M.) V Curso de Formación Básica para el Voluntariado en Salud Mental celebrado en la Consejería de Sanidad y Consumo del 12 al 15 de noviembre de 2001. Duración 40 h. Colaboración de AFES, Cruz Roja Española y Consejería de Trabajo y Política Social.
- Huerta Rodriguez M. (C-Día) “Ponencia sobre los factores socio-familiares en la Enfermedad Mental” Madrid, sede de la Asociación Profesional Española de Terapeutas Ocupacionales 27 de abril de 2001
- Lozano Semitiel Mª J. (S.M.) Derivación y coordinación entre los diferentes servicios
- Lozano Semitiel Mª J. (S.M.) Reuniones-seminarios bimensuales con todos los Equipos de Atención a la Infancia y a la adolescencia del Area 3 de Salud Lorca
- Lozano Semitiel Mª J. (S.M.) Seminarios: 1-Discapacidad en los hijos, 2-Maltrato Infantil, 3-Autismo Infantil.
- Valero Ruiz E. (S.M.) Centro de Atención Primaria “La Viña” Lorca, sesión con médicos de Atención Primaria sobre Alcoholismo. Tratamiento y derivaciones a Atención Especializada.
- Valero Ruiz E. (S.M.) Exposición de los beneficios y riesgos del uso de psicofármacos en mujeres embarazadas y en periodo de lactancia ante los miembros del equipo del Servicio de Ginecología del área de Caravaca “Hospt. De Caravaca “ junio01
- Ventas Garcia-Ochoa L. (C-Día) “Ponencia sobre los factores socio-familiares en la Enfermedad mental” Madrid, sede de la Asociación Profesional Española de Terapeutas Ocupacionales 27 de abril de 2001.

#### **C.S.M. de Caravaca (Área IV)**

- Carlos Fernández Alcolea: Charla sobre trastornos de la conducta alimentaria, IES de Cehegin
- Fernando Lojo



- Tutor colaborador Practicum de Psicología
- “Estrés y Salud Laboral en los docentes en el II Encuentro Nacional de Expertos en Educación.
- Tutor del curso “Técnicas, medios y recursos para el manejo y control del estrés en los docentes
- M<sup>a</sup> Dolores Martínez Quilez : “Comunicación sobre Demencias” Centro de Atención Primaria de Mula.
- Martín Del Toro Mellado:
  - “Charla sobre drogas” (marzo-Caravaca)
  - “Charla Salud Mental”, dirigida a alumnos del IES Alquipir de Cehegin (mayo)

#### **C.S.M. Altiplano (Área V).**

- Pérez Crespo F. Trastornos del comportamiento y psicopatología en la Enfermedad de Alzheimer. Centro de Día de Yecla y Hogar de las Personas Mayores de Yecla. 29 de mayo de 2001.
- Pérez Crespo F. 2º Curso de Formación de Cuidadores de Familiares de Enfermos de Alzheimer. ISSOR. Jumilla. Centro de Mayores. Duración anual, periodicidad cada 21 días. Alteraciones psiquiátricas y del comportamiento en la Enfermedad de Alzheimer y su problemática familiar. Aspecto legal del enfermo de alzheimer. El Duelo en la Enfermedad de Alzheimer.
- Pérez Crespo F. Casos clínicos. Ansiedad, Depresión, Enfermedad de Alzheimer. Dirigido a Médicos de Atención Primaria. Centro de Salud Mariano Yago de Yecla. 30 de abril de 2001.
- Pérez Crespo F. El alcoholismo y sus consecuencias en el ámbito médico y social. Presentación de ARJU. Asociación de Alcohólicos Anónimos de Jumilla. ARJU. Cajamurcia. 21 de diciembre de 2001.
- Pérez Crespo F. La Enfermedad de Alzheimer y su evolución en la conducta del enfermo. Hogar de las Personas Mayores de Caudete. Organizado por la Asociación de Familiares y Amigos de Enfermos de Alzheimer de Caudete (Albacete).
- Pérez Crespo F. La enfermedad mental en la actualidad. Casa de Cultura de Yecla. Organiza la Asociación de Pacientes y Familiares de Enfermos Mentales. Yecla, 20 de diciembre de 2001.
- Pérez Crespo F. Pasado, presente y futuro de la Enfermedad de Alzheimer y otras Demencias. Aula de Cultura de la C.A.M. de Yecla. Acto organizado por la Asociación y Familiares de Enfermos de Alzheimer de Yecla (AFAY). 27 de septiembre de 2002.
- Salmerón Arias-Camisón J.M. Coloquios en Onda Cero: Temas: Drogas de diseño y Trastorno de la Conducta Alimentaria.
- Salmerón Arias-Camisón J.M. Sesión: Trastorno de Ansiedad en Atención Primaria en el Centro de Salud de Yecla “Mariano Yago” (30-XI-01).

#### **Departamento de Salud Mental.**

- Martín García-Sancho, J.C. : Prevención y tratamiento de trastorno antisocial. Escuela de Práctica Jurídica. Marzo a junio (20 h.)
- Martín García-Sancho, J.C. :Aspectos básicos de la psicoterapia: la relación terapéutica. Escuela de Práctica Psicológica (8h.)
- Martín García-Sancho, J.C. : Salud Mental Basada en Evidencias: Guías de práctica clínica 18 a 21 de junio de 2001y 8 a 11 de octubre. Duración: 2 h. de 20 horas en cada curso. Homologado por Resolución de la dirección General de Recursos Humanos y Organización Administrativa.
- Navarro Mateu, F: Accuracy of 3 brief screening wuestions for detecting partner violence in the emergency department. Jama 1997; 227: 1357-1361. Sesión bibliográfica presentada en el Servicio de Epidemiología de la C. De Sanidad el 4 de julio de 2001.
- Navarro Mateu, F: Prevalence of Psychotic Disorder and Community Level of Psychotic Symptoms: an Urban-Rural comparison. Arch. Gen Psychiatry 2001; 58(7): 663-668. Sesión bibliográfica presentada en el Servicio de Epidemiología de la C. De Sanidad el 12 de diciembre de 2001.
- Navarro-Mateu, F: Salud Mental Basada en Evidencias. 18 a 21 de junio de 2001. Duración: 13 h. de 20 horas. Homologado por Resolución de la dirección General de Recursos Humanos y Organización Administrativa.
- Navarro-Mateu, F: Salud Mental Basada en Evidencias. 8 a 11 de octubre de 2001. Duración: 13 h. de 20 horas. Homologado por Resolución de la dirección General de Recursos Humanos y Organización Administrativa.

- Navarro-Mateu, F: Introducción a las presentaciones científicas (Power-Point). 6 a 8 de junio de 2001. Duración: 3 h. de 15 h. Homologado por Resolución de la dirección General de Recursos Humanos y Organización Administrativa.
- Navarro-Mateu, F: Introducción a la Salud Mental basada en Evidencias. 15, 16 y 17 de abril de 2002. Duración: 13 h. de 20 Homologado por Resolución de la dirección General de Recursos Humanos y Organización Administrativa.
- Navarro-Mateu, F: “Círculos de Calidad CIE-10 en Atención Primaria”. Participación docente durante los años 2000-2001. Actividad acreditada por la Comisión de Formación Continuada del Ministerio de Sanidad y Consumo (nº 12002399/0030A).
- Navarro-Mateu, F: “Curso sobre como practicar la Medicina Basada en la Evidencia”. Duración: 4 h. de 20. Colegio de Médicos. 2001. Homologado por la OMC-Formación y por la Comisión de Formación Continuada del Sistema Nacional de Salud.
- Segura Entrena F.J.:
  - Impartición del curso perteneciente al Plan de Formación Continua del Departamento de Salud Mental:
    - Aprendizaje del Sistema de Registro Acumulativo de Casos Psiquiátricos. Introducción a las bases de datos. (1ª edición). 25 horas. Homologado por Resolución de la dirección General de Recursos Humanos y Organización Administrativa.

### **3. PRESENTACIÓN DE COMUNICACIONES Y POSTERS EN CONGRESOS Y JORNADAS**

#### **3.1 COMUNICACIONES LIBRES**

##### **C.S.M.-I Infanto Juvenil “San Andrés” (Murcia)**

- Illán Cano I: C

##### **C.S.M. de Cartagena (Área II)**

- García Gómez
- Peñalver,I., "Detección de enfermedades transmisibles en drogodependencias"
- Peñalver,I., Historias Clínicas de las consultas de psicología y Psiquiatría del Centro de Salud Mental de Cartagena.
- Peñalver,I., Colocación clara y visible del diagnóstico en la Historia Clínica"
- Peñalver,I., Análisis de la hoja de registro del Centro de Salud Mental de Cartagena
- Peñalver,I., Poster en III Jornadas de ASOC

##### **C.S.M. Altiplano (Área V)**

- Crespo F. Comunicación en las II Jornadas Regionales de Centros Ocupacionales organizadas por la Dirección de Política Social celebradas en Jumilla (Murcia) los días 30 y 31 de marzo de 2001. Tema de la comunicación: “Experiencia de colaboración entre Centro Ocupacional y Centro Especial de Empleo”.
- Pérez Crespo F. Comunicación Oral en el I Encuentro de Atención Primaria. XVIII Reunión de la Sociedad Valenciana de Pediatría. XIII Congrés de la Societat Valenciana de Medicina Familiar y Comunitaria. Intervención sobre una cohorte de bebedores problema. Alcohol problems primary care, brief interventions

#### **3.2 POSTERS**

##### **C.S.M. I San Andrés (Murcia)**

- Robles F, Ruiz MJ, Ballester M, Coy L., Gómez-Ferrer C.: Inhibidores selectivos de recaptación de serotonina. Indicaciones en Paidopsiquiatría.
- Ruiz MJ, Robles F, Coy L, De Haro A, Gómez-Ferrer C. Neurolépticos Atípicos en TGD, R.Mental, TDAH y T. Disocial.

#### **C.A.D. de Murcia**

- Cano Reyes A, Costa Gómez J, Egea Zapata C, Gómez Sánchez RM<sup>a</sup>, Martínez Sánchez R: Mejora del Procedimiento de citación de Primeras Consultas del Centro de Atención a Drogodependencias (C.A.D.). III Congreso de Calidad Asistencial. Murcia, 2001
- Gómez Sánchez R M<sup>a</sup>, Séiquer de la Peña C : Detección de Enfermedades Trasmisibles en Drogodependientes que acuden a tratamiento al C.A.D. de Murcia. III Congreso de Calidad Asistencial. Murcia, 2001

#### **C.S.M. de Cartagena (Área II)**

##### **Programa de Adultos**

- Balanza Martínez, P., Historias clínicas de las consultas de psiquiatría y psicología del CSM de Cartagena.
- Balanza Martínez, P., Localización clara y visible del Diagnóstico en la historia clínica.
- Balanza Martínez, P., Hojas de Registro de la actividad asistencial DÍARIA del CSM de Cartagena.
- Balanza Martínez, P., Evaluación y mejora de la hoja de registro del Centro de Día de Cartagena.
- Santiuste de Pablos, M. 4 posters presentados en Congreso Nacional de Calidad Asistencial. 23 a 26 de octubre.
  - 1 Detección de enfermedades transmisible en drogodependencias.
  - 2 Historias clínicas en psiquiatría y psicología de C S Mental de Cartagena.
  - 3 Localización clara y visible de Diagnóstico en H<sup>a</sup> clínica.
  - 4 Evaluación y mejora de la hoja registro de Centro de Día del CSM Cartagena.

#### **C.S.M. de Lorca (Área III)**

- Camacho Lozano M<sup>a</sup>.J.; Martínez Serrano J.; Muñoz Martínez M<sup>a</sup>. D.; Valero Ruiz E.; “Cumplimentación de datos clínicos de los pacientes en programa de mantenimiento con metadona”. XIX Congreso de la Sociedad Española de Calidad Asistencial: III Congreso de la Sociedad Murciana de Calidad Asistencial. Murcia 23 al 26 de octubre de 2001 . Considerado de Interes Científico-Sanitario por la Consejería de Sanidad y Consumo de la Región de Murcia
- Ferez Melero M., Lopez Marin J., Caballero Fernandez F., Gonzalez Garcia I. Presentación de la Comunicación Posters. “Evaluación del cumplimiento de la elaboración de informes clínicos” en el XIX Congreso de la Sociedad Española de la Calidad Asistencial, III Congreso de la Sociedad Murciana de la Calidad Asistencial

#### **C.A.D. de Cieza**

- Gallego Palazón M, Lucas Martínez GE, Massotti León A, Tornero García M<sup>a</sup>D: "Mejora en la cumplimentación de la hoja de datos básicos de los pacientes que acuden al CSM/CAD CIEZA". XIX Congreso de la Sociedad Española de calidad Asistencial. III Congreso de la Sociedad Murciana de Calidad Asistencial". Murcia, 23 al 26 de Octubre de 2001.

#### **C.S.M. Altiplano (Área V)**

- Pérez Crespo F. Poster en el I Encuentro de Atención Primaria. XVIII Reunión de la Sociedad Valenciana de Pedriatría. XIII Congres de la Societat Valenciana de Medicina Familiar y Comunitaria. Acerca de un caso “Paciente con mucha colonia en la cabeza”.

### **4. ASISTENCIA A CONGRESOS, CURSOS, SEMINARIOS, Y OTRAS ACTIVIDADES**

#### **DOCENTES**

##### **C.S.M.-I San Andrés. Adultos (Murcia).**

- Castillo Bueno, M.D. Curso “Integrado de Intranet, Navegador Web y Correo Electrónico” (15 horas). Departamento de Salud Mental. Servicio Murciano de Salud. Murcia, 7-10 de Mayo de 2001.
- Castillo Bueno, M.D. Curso “Gestión por Objetivos en Equipos de Salud Mental” (15 horas). Departamento de Salud Mental. Servicio Murciano de Salud. Murcia, 11-13 de Junio de 2001.
- Castillo Bueno, M.D. Curso “Introducción a la Salud Mental Basada en Evidencias” (20 horas). Departamento de Salud Mental. Servicio Murciano de Salud. Murcia, 1-4 de Octubre de 2001.

- Castillo Bueno, M.D. Curso “Iniciación a Access 97” (25 horas). Departamento de Salud Mental. Servicio Murciano de Salud. Murcia, 5-12 de Noviembre de 2001.
- Castillo Bueno, M.D. III Jornadas de la Asociación Murciana de Salud Mental. “Programas de Rehabilitación y Unidades Intermedias: Como afrontar carencias” (10 horas). Asociación Murciana de Salud Mental. Murcia, 6 de Noviembre de 2001.
- Franco Ruiz, F. Curso “Aprendizaje del Sistema de Registro Acumulativo de Casos Psiquiátricos. Introducción a las Bases de Datos” (25 horas). Departamento de Salud Mental. Servicio Murciano de Salud. Murcia, 12-16 de Febrero de 2001.
- Garriga Puerto, A. Curso “Iniciación a la Informática y Windows 98” (15 horas). Departamento de Salud Mental. Servicio Murciano de Salud. Murcia, 20-22 de Marzo de 2001.
- Garriga Puerto, A. Curso “Integrado de Intranet, Navegador Web y Correo Electrónico” (15 horas). Departamento de Salud Mental. Servicio Murciano de Salud. Murcia, 14-17 de Mayo de 2001.
- Garriga Puerto, A. Curso “Introducción a las Presentaciones Científicas (Power Point)” (15 horas). Departamento de Salud Mental. Servicio Murciano de Salud. Murcia, 6-8 de Junio de 2001.
- Garriga Puerto, A. Curso “Introducción a la Salud Mental Basada en Evidencias” (20 horas). Departamento de Salud Mental. Servicio Murciano de Salud. Murcia, 18-21 de Junio de 2001.
- Garriga Puerto, A. Curso “Elaboración de Programas de Tratamiento Grupal en Salud Mental” (30 horas). Escuela de Administración Pública de la Región de Murcia. Plan de Formación 2001.
- Garriga Puerto, A. Curso “Trastornos de la Alimentación” (25 horas). Departamento de Salud Mental. Servicio Murciano de Salud. Murcia, 19-21 y 26-28 de Noviembre de 2001.
- Llor Moreno, M.C. Curso “Iniciación a la Informática y Windows 98” (15 horas). Departamento de Salud Mental. Servicio Murciano de Salud. Murcia, 26-28 de Marzo de 2001.
- Llor Moreno, M.C. Curso “Introducción a la Salud Mental Basada en Evidencias” (20 horas). Departamento de Salud Mental. Servicio Murciano de Salud. Murcia, 8-11 de Octubre de 2001.
- Llor Moreno, M.C. Curso “Integrado de Intranet, Navegador Web y Correo Electrónico” (15 horas). Departamento de Salud Mental. Servicio Murciano de Salud. Murcia, 7-10 de Mayo de 2001.
- López López, A. Curso “Iniciación a la Informática y Windows 98” (15 horas). Departamento de Salud Mental. Servicio Murciano de Salud. Murcia, 12-14 de Marzo de 2001.
- López López, A. . Curso “Integrado de Intranet, Navegador Web y Correo Electrónico” (15 horas). Departamento de Salud Mental. Servicio Murciano de Salud. Murcia, 21-24 de Mayo de 2001.
- López López, A. Curso “Gestión por Objetivos en Equipos de Salud Mental” (15 horas). Departamento de Salud Mental. Servicio Murciano de Salud. Murcia, 11-13 de Junio de 2001.
- López López, A. Curso “Introducción a la Salud Mental Basada en Evidencias” (20 horas). Departamento de Salud Mental. Servicio Murciano de Salud. Murcia, 8-11 de Octubre de 2001.
- López López, A. Curso “Elaboración de Programas de Tratamiento Grupal en Salud Mental” (30 horas). Escuela de Administración Pública de la Región de Murcia. Plan de Formación 2001.
- Martínez-Jordán Pérez, N. Curso “Iniciación a la Informática y Windows 98” (15 horas). Departamento de Salud Mental. Servicio Murciano de Salud. Murcia, 12-14 de Marzo de 2001.
- Molina Caparrós, C. Curso “Aprendizaje del Sistema de Registro Acumulativo de Casos Psiquiátricos. Introducción a las Bases de Datos” (25 horas). Departamento de Salud Mental. Servicio Murciano de Salud. Murcia, 26-28 de Febrero y 1-2 de Marzo de 2001.
- Molina Caparrós, C. Curso “Iniciación a la Informática y Windows 98” (15 horas). Departamento de Salud Mental. Servicio Murciano de Salud. Murcia, 20-22 de Marzo de 2001.
- Moreno Ramos, J.A. Curso “Iniciación a la Informática y Windows 98” (15 horas). Departamento de Salud Mental. Servicio Murciano de Salud. Murcia, 26-28 de Marzo de 2001.
- Moreno Ramos, J.A. Curso “Iniciación a Microsoft Word 97” (20 horas). Departamento de Salud Mental. Servicio Murciano de Salud. Murcia 11-15 de Junio de 2001.
- Moreno Ramos, J.A. III Jornadas de la Asociación Murciana de Salud Mental. “Programas de Rehabilitación y Unidades Intermedias: Como afrontar carencias” (10 horas). Asociación Murciana de Salud Mental. Murcia, 6 de Noviembre de 2001.
- Muñoz Valverde, J. Curso “Aprendizaje del Sistema de Registro Acumulativo de Casos Psiquiátricos. Introducción a las Bases de Datos” (25 horas). Departamento de Salud Mental. Servicio Murciano de Salud. Murcia, 26-28 de Febrero y 1-2 de Marzo de 2001.
- Pujalte Martínez, M.L. Curso “Iniciación a la Informática y Windows 98” (15 horas). Departamento de Salud Mental. Servicio Murciano de Salud. Murcia, 20-22 de Marzo de 2001.
- Pujalte Martínez, M.L. Curso “Integrado de Intranet, Navegador Web y Correo Electrónico” (15 horas). Departamento de Salud Mental. Servicio Murciano de Salud. Murcia, 14-17 de Mayo de 2001.

- Pujalte Martínez, M.L. Curso “Elaboración de Programas de Tratamiento Grupal en Salud Mental”(30 horas). Escuela de Administración Pública de la Región de Murcia. Plan de Formación 2001.
- Pujalte Martínez, M.L. III Jornadas de la Asociación Murciana de Salud Mental. “Programas de Rehabilitación y Unidades Intermedias: Como afrontar carencias” (10 horas). Asociación Murciana de Salud Mental. Murcia, 6 de Noviembre de 2001.
- Pujalte Martínez, M.L. . Curso “Trastornos de la Alimentación” (25 horas). Departamento de Salud Mental. Servicio Murciano de Salud. Murcia, 19-21 y 26-28 de Noviembre de 2001.
- Sánchez Sánchez, J.C. Curso “Gestión por Objetivos en Equipos de Salud Mental” (15 horas). Departamento de Salud Mental. Servicio Murciano de Salud. Murcia, 24-26 de Enero de 2001.
- Sánchez Sánchez, J.C. Curso “Aprendizaje del Sistema de Registro Acumulativo de Casos Psiquiátricos. Introducción a las Bases de Datos” (25 horas). Departamento de Salud Mental. Servicio Murciano de Salud. Murcia, 12-16 de Febrero de 2001.
- Sánchez Sánchez, J.C. Curso “Habilidades Directivas en Equipos de Salud Mental: Habilidades Directivas en la Coordinación de Grupos de Trabajo” (25 horas). Departamento de Salud Mental. Servicio Murciano de Salud. Murcia, 22-23 y 28-30 de Marzo de 2001.
- Sánchez Sánchez, J.C. Curso “Integrado de Intranet, Navegador Web y Correo Electrónico” (15 horas). Departamento de Salud Mental. Servicio Murciano de Salud. Murcia, 21-24 de Mayo de 2001.
- Sánchez Sánchez, J.C. Curso “Introducción a las Presentaciones Científicas (Power Point)” (15 horas). Departamento de Salud Mental. Servicio Murciano de Salud. Murcia, 6-8 de Junio de 2001.
- Sánchez Sánchez, J.C. Curso “Introducción a la Salud Mental Basada en Evidencias” (20 horas). Departamento de Salud Mental. Servicio Murciano de Salud. Murcia, 18-21 de Junio de 2001.
- Sánchez Sánchez, J.C. III Jornadas de la Asociación Murciana de Salud Mental. “Programas de Rehabilitación y Unidades Intermedias: Como afrontar carencias” (10 horas). Asociación Murciana de Salud Mental. Murcia, 6 de Noviembre de 2001.
- Sánchez Sánchez, J.C. Jornadas sobre los Procesos de la Muerte y el Duelo. PROPSIQUE (Asociación para la Promoción de la Salud Psicosocial en Murcia). Murcia, 13-15 de Noviembre de 2001.
- Sánchez Sánchez, J.C. Curso “Avanzado de Microsoft Word 97” (20 horas). Departamento de Salud Mental. Servicio Murciano de Salud. Murcia, 26-30 de Noviembre de 2001.

#### **C.S.M.-I San Andrés. Infante-Juvenil (Murcia).**

- Ballester Doncel Y: III Jornadas programas de rehabilitación y Unidades Intermedias: Como afrontar las carencias (Asociación Murciana de Salud Mental 6-11-01).
- Bastida Pozuelo F: III Jornadas programas de rehabilitación y Unidades Intermedias: Como afrontar las carencias (Asociación Murciana de Salud Mental 6-11-01).
- Cuellar Mirasol I
  - Asistencia “Tercer año de Formación de Terapia Familiar Sistémica”. 108 horas.
  - Curso “Elaboración de programas de tratamiento grupal en salud mental”.
  - Curso “Integrado de Windows y navegador web.
  - Curso “Iniciación a Microsoft Word 97”.
  - III Jornadas de la asociación murciana de Salud Mental.
  - Conferencia sobre parentalidad y salud mental infantil, impartida por Mario Marrone, AEN.
- de Orte González de Villaumbrosía LM
  - Curso “Registro Acumulativo de Casos Psiquiátricos”, 25 horas, del 26 de febrero al 2 de marzo 2001.
  - Curso “Iniciación a la informática y Windows 98” 15 horas del 26 al 28 de marzo 2001.
  - Curso “Integrado de Intranet, navegador web y correo electrónico”, 15 horas, del 14 al 17 de mayo 2001.
  - Curso “Introducción a la salud mental basada en evidencias”, 20 horas del 8 al 10 de octubre 2001
  - Curso “ Avanzado de microsoft word 97”, 20 horas del 26 al 30 de noviembre 2001.
  - Curso “Avanzado de hoja de cálculo excel”, 30 horas, octubre-noviembre 2001.
  - Curso, “Tercer año de formación en terapia sistémica”.
  - Curso de “Ruta de Orígenes”.
  - Asistencia “Tercer año de Formación de terapia familiar sistémica”. 108 horas.
  - Congreso de la Asociación Española de Psiquiatría Infante-Juvenil en Valladolid, los días 31 de mayo, 1 y 2 de junio.

- Seminario de pareja.
- del Cerro Oñate M:
  - Curso “Introducción a las presentaciones científicas (Power-Point), celebrado del 28 al 30 de mayo de 2001, con duración de 15 horas.
  - Curso “Introducción a la salud mental basada en la evidencia”, celebrado del 18 al 21 de junio con duración de 20 horas.
  - Curso “Iniciación a la informática y Windows 98”, celebrado del 20 al 22 de marzo de 2001, con duración de 15 horas.
  - Curso “Intranet, navegador, correo electrónico”, celebrado del 20 al 22 de marzo de 2001, con duración de 15 horas.
  - Curso “Trast. Alimentación”, celebrado del 19 al 28 de noviembre de 2001, con duración de 25 horas.
  - “Metodología de evaluación y mejora de la calidad (Curso EMCA). Organizado por la Consejería de Sanidad y Consumo, celebrado del 5 al 9 de noviembre de 2001, con duración de 30 horas.
- Díaz Sánchez F:
  - Curso “Aprendizaje del Sistema de Registro Acumulativo de Casos Psiquiátricos. Introducción a las Bases de datos”. Organizado por el Departamento de Salud Mental del S.M.S. y celebrado en Murcia durante los días del 26 de febrero al 2 de marzo de 2001, con una duración de 25 horas.
  - Curso “Iniciación a la Informática y Windows 98”. Organizado por el Departamento de Salud Mental del S.M.S. y celebrado en Murcia del 20 al 22 de marzo de 2001, con una duración de 15 horas.
  - Curso “Integrado de Intranet, Navegador Web y Correo Electrónico”. Organizado por el Departamento de Salud Mental del S.M.S., celebrado en Murcia del 21 al 24 de mayo de 2001 y con una duración de 15 horas.
  - Curso “Avanzado de Word”. Organizado por la Escuela de Administración Pública y celebrado en Murcia durante los días 4, 6, 8, 12, 14, 18, 20, 22, 26, 28 de junio y 2, 4 de julio de 2001, con una duración de 30 horas.
  - Curso “Prevención de Riesgos Laborales en trabajos de oficina y pantallas de visualización”. Organizado por la Escuela de Administración Pública y celebrado en Murcia el día 26 de septiembre de 2001, con una duración de 5 horas.
  - Curso “Desarrollo de habilidades para la mejora del servicio II”. Organizado por la Escuela de Administración Pública y celebrado en Murcia durante los días 15, 17, 19 y 23 de octubre de 2001 y con una duración de 20 horas.
  - Curso “Power Point Básico” Organizado por FSP-UGT y celebrado en Murcia durante los días 27, 28, 29 y 30 de noviembre de 2001 con una duración de 15 horas.
- Fructuoso Sánchez L:
  - Curso Windows 98, los días 27,28,29 de marzo.
  - Curso integrado Intranet, Navegador web y Correo electrónico, los días 7,8,9 y 10 de mayo.
  - Asistencia a la ponencia sobre el Centro de Día en las jornadas de Salud Mental el día 6 de noviembre.
- Gómez-Ferrer Górriz C, Ruiz Lozano MJ, Robles Sánchez F.: Finalización del Curso a distancia EMCA. Enero 2001. TUTORA :M.J. Ruiz Lozano.
- López Nicolás MI: Metodología de evaluación y mejora de la calidad (EMCA.2001).
- Martínez Matínez A
  - ? Curso “Aprendizaje del sistema de registro acumulativo de casos psiquiátricos. Introducción a las bases de datos”. Organizado por S.M.S. (Salud Mental), celebrado durante los días 26 de febrero al 2 de marzo de 2001. Con una duración de 25 horas.
  - ? Curso “Iniciación a la informática y windows 98”. Organizado por S.M.S., celebrado los días 26 al 28 de marzo de 2001, con una duración total de 15 horas.
  - ? Curso “Integrado de Intranet, navegador web y correo electrónico”, celebrado durante los días del 7 al 10 de mayo de 2001, con una duración de 15 horas. Organizado por Salud Mental.
  - ? Curso “Iniciación a microsoft Word 97”, organizado por Salud Mental, celebrado durante los días del 7 al 10 de mayo de 2001 con una duración total de 15 horas.
- Mondejar Fernández de Quincoces C:
  - XIX Congreso de la Sociedad Española de Calidad Asistencial, el 23 al 26 de octubre de 2001. (Interés científico- Certificado de asistencia y participación)
  - Taller “Los cuidados de enfermería dentro del proceso asistencial: Herramientas para su aplicación y evaluación, con una duración de 8 horas, impartido el 23 de octubre de 2001.

- Curso de iniciación a la informática y Windows 98, del 20 al 22 de marzo de 2001, con una duración de 15 horas.
- Curso de Habilidades de Comunicación para la Mejora de Servicios de Salud Mental, impartido del 21 al 24 de mayo de 2001, con una duración de 15 horas.
- Curso “Planes de Cuidados y Protocolos de Enfermería”, los días 1,2,3,4,5,8,9,10 de octubre de 2001, con una duración de 30 horas.
- Monreal Gómez F:
  - ? Metodología de evaluación y mejora de la calidad (EMCA.2001)
  - ? Sistema registro acumulativo de casos psiquiátricos-introducción a la base de datos. (6-3-01 Servicio Murciano de Salud).
  - ? Iniciación a la Informática y Windows-98. (4-4-01 S. Murciano. de Salud)
  - ? Integrado de Intranet, Navegador Web y Correo electrónico. (28-5-01 Servicio Murciano de Salud).
- Palma González C
  - Curso “Integrado de Windows y navegado web”. Realizador Servicio Murciano de Salud (departamento de Salud Mental).
  - Curso “Power Point Básico”. Realizado por la Escuela de Administración Pública de Murcia.
  - Curso “Abusos sexuales en menores”. Realizado por la Escuela de práctica psicológica de la Universidad de Murcia.
  - Asistencia al Congreso de la Asociación Española de Psiquiatría Infanto-Juvenil en Valladolid el 31 de mayo y 1, 2 de junio.
  - Asistencia a las Jornadas de la Asociación Murciana de Salud Mental. En Murcia el 6 de noviembre.
  - Asistencia a la Conferencia de E. Echeburcia sobre Agresores Sexuales. Facultad de Psicología de Murcia.
- Sánchez Martínez MA:
  - Curso “Aprendizaje del Sistema de Registro Acumulativo de Casos Psiquiátricos. Introducción a las bases de datos”. Organizado por el Departamento de Salud Mental del S.M.S., celebrado del 26 de febrero al 2 de marzo de 2001 con una duración de 25 horas.
  - Curso “Iniciación a la Informática y Windows 98”. Organizado por el Departamento de Salud Mental del S.M.S., celebrado del 26 al 28 de marzo de 2001 con duración total de 15 horas.
  - Curso “Integrado de Intranet, navegador Web y correo electrónico”. Organizado por el Departamento de Salud Mental del S.M.S., celebrado del 14 al 17 de mayo de 2001 con una duración de 15 horas.
  - Curso “Habilidades de comunicación para la mejora de los servicios de salud mental”. Organizado por el Departamento de Salud Mental del S.M.S., celebrado del 9 al 11 y 17 al 18 de mayo de 2001 con una duración de 25 horas.
  - Curso “Excel Avanzado”. Organizado por la Escuela de Administración Pública, celebrado en septiembre-octubre de 2001, con una duración de 30 horas.
- Robles Sánchez F: Trastornos de Alimentación. Organizado por el SMS.
- Ruiz Lozano MJ:
  - ? Gestión por Objetivos en un Equipo de Salud Mental. Organizado por el SMS.
  - ? Introducción a las Presentaciones Científicas. Power- Point. Organizado por el SMS.
  - ? Introducción a la Salud Mental Basada en la Evidencia. Organizado por el SMS.
- Vicente Garriga M
  - Asistencia a curso de “Terapia Familiar”(Praxis Clínica). 50 horas.
  - Seminario Terapia de pareja.
  - Curso “Iniciación a Salud Mental basado en evidencias”.
  - Curso “Integrado de Windows y navegador Web”.
  - Jornadas AEN sobre programas de Rehabilitación y unidades intermedias.
  - Jornadas sobre Teoría del Apoyo, organizadas por International Attachment Net en Barcelona.
  - Conferencia sobre Parentalidad y Salud Mental Infantil, impartida por Mario Marrone y organizada por AEN.

#### **C.S.M.-II Infante. Murcia.**

- Esther Carrasco Parrado:
  - Actualización en el Tratamiento del Trastorno Bipolar. Enero/2001
  - Como mejorar la Funcionalidad en el Paciente Esquizofrénico, Mayo/(2001
  - Actualización en el Trastorno Bipolar, Mayo/Junio/2001.

- Curso sobre Formación de Formadores en Habilidades de Psicoterapia, Escuela Salud Publica de la AEN, Junio/2001
- Avances Neurocientíficos en los Trastornos cognitivos, Junio de 2001
- III Jornadas AMSM sobre Rehabilitación, Noviembre/2001.
- Curso sobre Trastorno de la Alimentación organizado por el Departamento de Salud Mental. Noviembre/2001.
- Carmen Cobos Márquez:
  - Aprendizaje del Sistema de Registro Administrativo de Casos Psiquiátricos, Introducción a las Bases de datos, 25 horas, del 26 de Febrero al 2 de Marzo de 2001.
  - Iniciación a la Informática y Windows, 98, 15 horas del 20 al 22 de Marzo de 2001.
  - Habilidades de Comunicación para la Mejora de los Servicios de Salud Mental, celebrado los días 9 al 11 y 17 al 18 de Mayo 2001.
  - Metodología de Evaluación y Mejora de la Calidad, 60 Horas 29 Mayo de 2001.
- Carmina San Llorente Portero:
  - Iniciación a la informática y Windows-98 Departamento de Salud Mental.
  - Curso Integrado de intranet, navegador Web y correo electrónico.
  - Trastornos de Alimentación
- Isabel Illan Cano:
  - Iniciación a la Informática y Windows-98, Departamento Salud Mental, Servicio Murciano de Salud.
  - Habilidades de comunicación para la mejora de los Servicios de Salud Mental.
  - Gestión por objetivos en un equipo de Salud Mental.
  - Curso avanzado de Microsoft Word-97.
  - 3ª Jornadas AEN Murcia- Noviembre de 2001.
- Josefa Palazón Rodríguez:
  - Iniciación a la Informática y Windows-98 Marzo 2001 departamento de Salud Mental.
  - Curso/Seminario: Escuela de Salud Mental de la AEN. "Formación de formadores en habilidades de Entrevista y en utilización de factores comunes de psicoterapia "Facultad de Medicina UAM./Junio/2001 Docentes: D. A. Fernandez Liria y Dr. B. Rodríguez Vega.
- Juan Antonio Aznar Moya:
  - EMCA
  - Windows
- Juan Manuel Soria Garcia:
  - Curso de Informática: Correo Electrónico, Internet (SM Salud)
  - Asistencia a III Jornadas de la Asociación Murciana de Salud Mental.
  - Asistencia a Conferencia sobre Histeria (E. Dio Bleschmar)
  - Asistencia a taller sobre Histeria (E. Dio Bleschmar)
- Juana González Boluda:
  - Curso: " Gestión por Objetivos en equipos de Salud Mental" 24-26 de Enero Departamento de Salud Mental de Murcia.
  - Continuación hasta Marzo del curso EMCA.
  - Curso: Habilidades Directivas en la Coordinación de equipos de Trabajo, 22,23,28,29 y 30 de Marzo departamento de Salud Mental.
  - Taller sobre " La Histeria" impartido por E. Dio Bleichmar, organizado por la AMSM., Murcia 14 de Junio.
  - III Jornadas AMSM, Programas de Rehabilitación y Unidades Intermedias: Como afrontar las carencias" Murcia, 6 de noviembre.
- Juana María Martínez Berben:
  - Curso de Iniciación a la Informática y Windows, 98, Departamento de Salud Mental del 26 al 28 de Marzo de 2001.
  - Curso Terminología Médica 17 al 25 Septiembre de 2001, Escuela de Administraciones Publica de la Región de Murcia.
  - I Jornadas sobre Intervención Familiar en el siglo, XXI Ayuntamiento de Villajolosa, 25,26y 27 de Octubre/2001.
  - II Jornadas: Programas de Rehabilitación y Unidades intermedias: como afrontar las carencias, Murcia 6 de Noviembre de 2001.
- Luis López Sánchez:
  - Actualización en el Tratamiento del Trastorno Bipolar, Enero/2001.
  - Funcionalidad en el Paciente Esquizofrénico/Mayo 2001.



- Actualización en el Trastorno Bipolar, Mayo/Junio/2001
- Curso sobre formación de Formadores en Habilidades de Psicoterapia. Escuela de Salud Pública de la AEN, /Junio/2001.
- Avances Neurocientíficos en los Trastornos Cognitivos, /Junio 2001.
- III Jornadas AMSM sobre Rehabilitación Noviembre/2001

#### **C.A.D. de Murcia.**

- Asistencia del equipo a las siguientes **Sesiones Clínicas** elaboradas por los residentes de MFyC con apoyo de los tutores:
  - Ludopatía: una revisión.
  - Drogas de diseño.
  - Psicosis tóxica: a propósito de un caso
  - Compras compulsivas
  - Tratamiento de urgencias de la intoxicación por sustancias
- Aguilar Saez, M<sup>a</sup> Isabel:
  - Curso Iniciación a la Informática y Windows 98.
  - Curso de Especialización en Alcoholismo.
  - Symposium Risperidona: nueva indicación en trastorno bipolar – 29 de junio.
- Caballero Martínez, Pilar:
  - Curso: Elaboración de programas de tratamiento grupal.
  - Curso avanzado de Word.
  - Asistencia a conferencias: La psicósomática – enero  
Parentalidad y Salud Mental – mayo  
La histeria en la actualidad – junio
- Cano Reyes, Alfredo:
  - Curso EMCA
  - III Congreso de la Sociedad Murciana de Calidad Asistencial, celebrado en Murcia del 23 al 26 de octubre.
- Costa Gómez, Julia:
  - Curso de Iniciación a la Informática y Windows 98 – abril.
  - Curso de Habilidades de Comunicación para la mejora de los servicios de salud Mental – mayo.
  - Curso de Iniciación a Microsoft Word 97 – junio.
  - Curso de Especialista Universitario de Asistencia en Drogodependencias. Universidad Miguel Hernández de Elche. Septiembre 01 - Junio 02.
  - III Congreso de la Sociedad Murciana de Calidad Asistencial, celebrado en Murcia del 23 al 26 de octubre.
- Del Olmo Gracia, Montserrat:
  - Curso de Iniciación a la Informática y Windows 98 – abril.
  - Curso de Habilidades de Comunicación para la mejora de los servicios de salud Mental – mayo.
  - Curso Iniciación a Microsoft Word 97 – junio.
- Egea Zapata, Consuelo: Curso Integrado de Intranet, Navegador WEB, Correo Electrónico.
- Gómez López, M<sup>a</sup> Rogelia:
  - Aprendizaje del sistema de registro ACCES.
  - Curso Iniciación a la Informática y Windows 98.
- Gómez Sánchez, Rosa M<sup>a</sup>:
  - 2º Curso de Terapia Familiar Sistémica (2001 -2002).
  - Curso Gestión por Objetivos en un equipo de Salud Mental.
  - Curso Habilidades Directivas en un equipo de Salud Mental.
  - Curso Introducción a las Presentaciones Científicas – Power Point.
  - Curso Introducción a la Salud Mental Basada en la Evidencia.
  - Curso Integrado de Intranet, Navegador WEB, Correo Electrónico.
  - Curso: Elaboración de programas de tratamiento grupal.
  - Jornada sobre TEC – 1 de junio.
  - Conferencia SIDA, Sociedad y Ciencia. Fundación HEFAME – 14 junio.
  - Curso de Especialización en Alcoholismo.
  - III Congreso de la Sociedad Murciana de Calidad Asistencial, celebrado en Murcia del 23 al 26 de octubre.
  - Jornadas PAIMM. 8 y 9 de noviembre en Barcelona.

- Ignacio del Río, M<sup>a</sup> José: Curso Iniciación a la Informática y Windows 98.
- Louzao Ramos, Carmen: Curso de Iniciación a la Informática y Windows 98 – abril.
- Martín Marzo, M<sup>a</sup> Soledad:
  - Curso Introducción a la Salud Mental Basada en la Evidencia.
  - Curso Integrado de Intranet, Navegador WEB, Correo Electrónico.
  - Congreso de Servicios Sociales de Atención Primaria .
- Martínez Sánchez, Rosa:
  - Curso de Especialización en Alcoholismo.
  - Jornadas sobre Avances en Drogodependencias. 24 y 25 de Mayo en Sitges.
  - Jornada de TEC. Murcia 1 de junio.
  - Curso Introducción a la Salud Mental Basada en la Evidencia.
  - Curso Iniciación a la Informática y Windows 98.
  - Jornadas PAIMM. 8 y 9 de noviembre en Barcelona.
- Ortiz López, Carmen:
  - Aprendizaje del sistema de registro ACCES.
  - Curso Iniciación a la Informática y Windows 98.
  - Curso Integrado de Intranet, Navegador WEB, Correo Electrónico.
- Séiquer de la Peña, Catherine:
  - 2º Curso de Terapia Familiar Sistémica (2001-2002).
  - Curso Integrado de Intranet, Navegador WEB, Correo Electrónico.
  - Jornada sobre TEC – 1 de junio.
  - Curso Gestión por Objetivos en un equipo de Salud Mental – 11 al 13 junio.
  - Conferencia SIDA, Sociedad y Ciencia. Fundación HEFAME – 14 junio.
  - Symposium Risperidona: nueva indicación en trastorno bipolar – 29 de junio.
  - Curso Introducción a la Salud Mental Basada en la Evidencia.
  - Curso de Especialización en Alcoholismo.
- Vicente Soler, Alicia:
  - Curso Introducción a la Salud Mental Basada en la Evidencia.
  - Jornadas de la AEN – 6 de noviembre.

## **C.S.M. de Cartagena (Área II)**

### **Programa de Adultos.**

- Balanza Martínez, P., Congreso Nacional de la Asociación de Calidad Asistencial. 23-26 octubre.
- Balanza Martínez, P., Jornadas de la AEN. Rehabilitación.
- Balanza Martínez, P., Programa EMCA. Curso sobre búsqueda de evidencias científicas en medicina. 25 y 26 de junio.
- Balanza Martínez, P., Seminario sobre “terapia de pareja”. Centro de terapia familiar . Dolores Albaladejo. 23 y 24 de marzo.
- Espinosa Delgado, D., Curso de gestión por objetivos.
- Espinosa Delgado, D., Curso de habilidades directivas.
- López Bueno, M., “Trastornos de la Alimentación” (Servicio Murciano de Salud).
- López Bueno, M., Seminario a distancia EMCA. “Metodología de Evaluación y Mejora de la Calidad.
- Martínez Poyato, D., Congreso Controversias Psiquiatría. T.O.C. 22-23 marzo Barcelona.
- Martínez Poyato, D., Congreso MunDíal Psiquiatría biológica. 1-4 octubre. Madrid.
- Martínez Poyato, D., Trastorno Ansiedad. Palma Mallorca. 12-13 julio.
- Martínez Poyato, D., Congreso Avances Psiquiatría. Madrid. 20-21 febrero.
- Navarro Muñoz, F., Congreso de Genética y Esquizofrenia. Barcelona.
- Navarro Muñoz, F., Jornadas de Asoc. Muro. Salud Mental.
- Santiuste de Pablos, M., M. B. E. de Serv. Murciano de Salud.
- Santiuste de Pablos, M., Congreso EMCA 23-26 octubre. Murcia.
- Santiuste de Pablos, M., curso de gestión por objetivos (S M Salud)
- Santiuste de Pablos, M., Jornada sobre T. E. C.
- Santiuste de Pablos, M., Jornadas rehabilitación de la asociación murciana de Salud Mental (6/11/01)
- Terradillos Basoco, M<sup>a</sup> L., Congreso munDíal psiquiatría biológica. 1 al 4 de octubre. Madrid.
- Terradillos Basoco, M<sup>a</sup> L., Congreso psiquiatría legal. Barcelona. 24 a 26 de octubre.
- Terradillos Basoco, M<sup>a</sup> L., Trastorno ansiedad. Palma Mallorca, 13 de julio.

### **Programa de Drogodependencias**

- García Ruiz, A.
  - "Jornadas sobre "Plan de Formación Terapia Electroconvulsiva" 01/06/01. Plan de Formación del Departamento de Salud Mental
  - "Elaboración Programas de Tratamiento Grupal en Salud Mental" Plan de Formación de la Escuela de Administración Pública. 28/09, 1,8,15, 22 y 29 de octubre y 5 de noviembre 2001.
  - III Jornadas de la Asociación Murciana de Salud Mental. "Programas de Rehabilitación y Unidades Intermedias: Como afrontar las carencias". 06/11/01.
  - Trastorno de la Alimentación" 19/11/01 al 27/11/01. Plan de Formación Continuada del Departamento de Salud Mental

#### **Valcarcel Arroyo, M.J.**

- Introducción a la informática Windows 98. Abril
- Seminario Trastornos del Desarrollo y Déficits por Hiperactividad. 23 mayo
- Salud Mental basada en evidencias, 11 octubre
- Jornadas AMSM "Drogas Reinserción en Salud Mental". 7 de noviembre
- Curso a distancia de Prevención de Riesgos Laborales (octubre – diciembre)

#### **Recober Yepes, M.D.**

- Curso integrado de internet, navegador Web y correo electrónico
- Curso; Introducción a la ofimática y Windows

#### **Arjona Muñoz, L.**

- Iniciación a la Informática Windows 98 26/03/01 al 28/03/01
- Curso Integrado de Internet, Navegador Web y Correo Electrónico 07/05/01 al 10/05/01
- Aprendizaje del Sistema Acumulativo de Casos Psiquiátricos. Introducción a la Bases de Datos. 12/02/01 al 16/02/01

#### **García Andreu, M.J.**

- Curso Integrado de Internet, Navegador Web, y correo electrónico (15 horas), 21/05/01.
- Curso: Prevención de Situaciones de estrés en el trabajo (16 horas) 17/09/01
- Curso Básico de Formación en Drogodependencias (100 horas) febrero – mayo 2001.

#### **Peñalver, I.**

- Jornadas de TEC. 01/06/2001
- III Jornadas de ASOC Murciana de Salud Mental. 06/11/01
- 1er. Curso de M.B.E. Murcia octubre 2001
- Forum europeo de Inserción Socio - Laboral.

#### **Montesinos Martínez, J.Mm**

- VI Jornadas de Pregrado para alumnos de tercer curso de enfermería y profesionales sanitarios. Cartagena. Mayo 2001

### **Programa de Infante Juvenil**

- Antonia López Sánchez.
  - Curso de Terapia de Grupo en Trastorno del Pánico.
  - Octubre 2001 hasta diciembre 2001.
  - III Jornadas de la Asociación Murciana de Salud Mental.
- Asunción Gomariz Rosique.
  - III Jornadas de la Asociación Murciana de Salud Mental.
  - Asistencia al Curso de Trastornos de la Alimentación ( 25 horas ), organizado por Servicio Murciano de Salud.
  - Curso Intranet organizado por el Servicio Murciano de Salud.
  - Conferencia Psicopatológica y Tratamiento de los Agresores Sexuales. Enrique Echevarría Odriozola.
- Fuensanta Belmonte Avilés.
  - Asistencia a curso de " Iniciación a la Informática y Windows-98.
  - Organizado Unidad de Docencia. Departamento Salud Mental.
  - Servicio Murciano de Salud. 20-22 Marzo-01.
  - Asistencia a curso de " Introducción a la Salud Mental basada en la Evidencia".
  - Organizado Unidad de Docencia. Departamento Salud Mental.
  - Servicio Murciano de Salud. 8-10 Octubre-01.
  - Asistencia a la Reunión de la Asociación Española de Psiquiatría Infante -Juvenil ( AEPIJ). Valladolid 1-2 Junio-01.
- María Dolores Juárez Salvador.

- Jornadas. Controversias en Psiquiatría. Trastornos Obsesivos. Barcelona. Marzo 2001.
- Seminario. Toxicidad Neurológica causada por Neurolepticos. Córdoba. Marzo 2001.
- III Jornadas de la Asociación Murciana de Salud Mental. 6-11-2001.
- Mercedes Suances Caamaño.
  - Asistencia al Curso Monográfico Teórico - Práctico impartido por CINTECO en Madrid sobre “ La intervención clínica en el área infantil desde la perspectiva cognitivo - conductual ”, de 24 horas de duración.
  - Asistencia a una conferencia en Murcia ( Enrique Echevarría Odriozola ).
  - “ Psicopatología y Tratamiento de las Agresiones Sexuales”. Mayo-01.
  - Asistencia al Curso sobre Trastornos de la Alimentación, en noviembre 2001, de 25 horas, organizado por el departamento de Salud Mental del S.M.S.

#### **Programa de Centro de Día.**

- Martínez Cano, C.: Curso “Dirección Participativa por Objetivos”.
- Martínez Cano, C.: Curso EMCA.
- Martínez Cano, C.: Curso “Habilidades Directivas”.
- Martínez Cano, C.: Jornadas Enfermería, Mesa redonda, Especialidades.
- Pedreño Yepes, J.: Curso “Iniciación a la Informática y Windows 98”. Murcia del 26 al 28 de marzo 2001.
- Campillo Campillo, P.: Curso EMCA (3 reuniones).
- Campillo Campillo, P.: Curso en terapia familiar “Haz el amor y no la guerra. El modelo sistémico en la pareja”.
- Piñero Marín, J.: Curso EMCA (3 reuniones).
- De Francisco García, A.: 1º Encuentro Provincial de Rehabilitación e Integración Social en Salud Mental, Valencia, días 20, 21, y 22 de junio 2001.
- Viguera Carrillo, M.A.: Curso “Aprendizaje del Sistema de registro acumulativo de casos psiquiátricos. Introducción a las bases de datos”. (25 horas, 26 febrero al 2 de marzo de 2001).
- Viguera Carrillo, M.A.: Curso “Iniciación a la Informática y Windows 98”. (15 horas, días 20 al 22 de marzo 2001).
- Viguera Carrillo, M.A.: Curso “Integrado de Intranet, Navegador Web y Correo Electrónico”. (15 horas, días 14 a 17 de mayo de 2001).
- Viguera Carrillo, M.A.: Curso “Avanzado de Microsoft Word 97. (20 horas, días 26 al 30 de noviembre de 2001).

#### **C.S.M. de Lorca (Área III)**

- Albarracín Pérez Mª G. (S.M.) “Curso de OMI-4,0” ornado por la Gerencia de Atención Primaria de Lorca impartido en Totana de 15 horas de formación.
- Albarracín Pérez Mª G. (S.M.) “Calidad de Servicio de Atención al Usuario. Organizado por CC.OO. en Lorca octubre de 2001 (35 horas)
- Aroca Tejedor J.Mª (S.M.) Asistencia en el C.S.M. de Lorca a curso a distancia EMCA, 1 hora los Viernes, “Evaluación informes clínicos en el Centro de Salud Mental de Lorca”.
- Aroca Tejedor J.Mª (S.M.) Curso superior de Terapia Certalt organizado por el centro EIDOS de Molina del Segura 270 horas, 1 fin de semana al mes.
- Caballero Fernandez F. (S.M.) Calidad de Servicio de Atención al Usuario. Organizado por CC.OO. en Lorca octubre de 2001 (35 horas)
- Caballero Fernandez F. (S.M.) Curso de aprendizaje del sistema de registro de datos psiquiátricos. Organizado por Salud Mental en marzo-2001 (25horas).
- Caballero Fernandez F. (S.M.) Iniciación a la informática y windows 98. Organizado por Salud Mental Murcia (25 horas) marzo -2001.
- Díaz Sanchez C. (C-Día). AMSM III Jornadas “Rehabilitación Psicosocial” Murcia 6 de noviembre/01
- Díaz Sanchez C. (C-Día). VII Curso anual sobre esquizofrenía: “Psicoterapia y Psicoeducación en la Esquizofrenía y otras Psicosis”. Madrid (Hospit. General Universitario “Gregorio Marañón”) 23 y 24 noviembre/01.

- Ferez Melero M. (S.M.) Iniciación a la informática y windows 98. Organizado por Salud Mental Murcia (25 horas) marzo-2001.
- Ferez Melero M. (S.M.) Internet navegador, webb y cooreo electrónico. Organizado por Salud Mental Murcia abril-2001 (20 horas)
- Ferez Melero M; (S.M.) Curso de aprendizaje del sistema de registro de datos psiquiátricos. Organizado por Salud Mental en marzo-2001 (25horas).
- Gonzalez Garcia I. (S.M.) “Introducción a la Salud Mental Basada en Evidencias!, organizado por el departamento de Salud Mental del S.M.S. 8-10 de octubre, duración 20h.
- Gonzalez Garcia I. (S.M.) “Metodología de Evaluación y Mejora de la Calidad”, organizado por la Consejería de Sanidad y Consumo. Duración 60 horas, mayo de 2001.
- Gonzalez Garcia I. (S.M.) Curso Integrado de Intranet: Navegador WEB y correo electrónico, Aula de formación de C.S.M. de San Andres, 7 –10 de mayo.
- Gonzalez Garcia I. (S.M.) III Jornadas “Programa de Rehabilitación y Unidades IntermeDías: como afrontar las carencias”. Organizado por A.M.S.M., 6 de noviembre de 2001
- Gonzalez Garcia I. (S.M.) IV Reunión Nacional de Psiquiatría, Madrid 12 junio. Organizado por Lilly. Comisión de Formación Continua del S.M.S. (1,5 créditos)
- Gonzalez Garcia I. (S.M.) VI Simposium Internacional “Avances en Psiquiatría”, Madrid 20 y 21 febrero (16 horas lectivas).
- Gonzalez Garcia I. (S.M.) XXXVIII Reunión de la Asociación Española de Psiquiatría Infanto-Juvenil, Valladolid, 1 y 2 de junio.
- Huerta Rodriguez M. “Habilidades de Comunicación para la mejora de los servicios de S.M.”. Departamento de Salud Mental.-Murcia los días 9, 10, 11, 17, y 18 de mayo de 2001
- Huerta Rodriguez M.”Plan de emergencia con incendios y de evaluación”. Reg. De Murcia (Consejería de Sanidad y Consumo). Lorca (C.S.M.) 2 de marzo de 2001.
- Lopez Alegria R (C-Día). Curso “Trastornos de la Alimentación” Murcia. Celebrados los días 19, 20, 21, 22, 26, y 27 de Noviembre de 2001
- Lopez Garcia Mª Cruz (S.M.) “Curso sobre investigación de necesidades y expectativas”. Organizado por EMCA. Impartido en el Aula del Centro Regional de Documentación en Ciencias de la Salud, situado en el edificio sede de la Consejería de Sanidad y Consumo,Murcia los días 22 y 23 de marzo.
- Lopez Garcia Mª. Cruz (S.M.) Curso “Introducción a la Ofimática: Windws”. 2ª edición del plan de formación para 01/PFC. Organizado por la Escuela de Administración Pública. Murcia los días 20, 22, 26, 28 de junio, 2, y 4 de julio.
- Lopez Marin J (S.M.) Curso de aprendizaje del sistema de registro de datos psiquiátricos. Organizado por Salud Mental en marzo-2001 (25horas).
- Lopez Marin J. (S.M.) Calidad de Servicio de Atención al Usuario. Organizado por CC.OO. en Lorca octubre de 20001 (35 horas)
- Lopez Marin J. (S.M.) Iniciación a la informática y windows 98. Organizado por Salud Mental Murcia (25 horas) marzo-2001.
- Lopez Marin J.. (S.M.) Internet navegador, webb y cooreo electrónico. Organizado por Salud Mental Murcia abril-2001 (20 horas)
- Lozano Semitiel Mª J. (S.M.) Curso “Dirección participativa por objetivos”
- Lozano Semitiel Mª J. (S.M.) Curso “Iniciación a la informática Windws 98”
- Lozano Semitiel Mª J. (S.M.) Curso “Salud Mental basada en las evidencias”
- Lozano Semitiel Mª J. (S.M.) Curso “Trastornos de la alimentación”
- Lozano Semitiel Mª J. (S.M.) Curso “Tratamientos grupales”
- Martinez Serrano J.: “Haz el amor y no la guerra. El modelo sitémico en la Pareja”. Seminario Taller con Lolita Albadalejo. Murcia 24 de marzo de 2001.
- Martinez Serrano J.: “Integrado de Internet, Navegador Web y Correo electrónico”. Murcia 21 a 24 de mayo de 2001. Organizado por el Departamento de Salud Mental del S.M.S.
- Martinez Serrano J.: “Introducción a la Salud Mental Basada en Evidencias”. Murcia 18 al 21 de junio de 2001. Organizado por el Departamento de Salud Mental del S.M.S.
- Martinez Serrano J.: “Investigación de Necesidades y Expectativas”. Curso de 12 h. organizado por la Consejería de Sanidad y Consumo. Murcia 22-23 de marzo de 2001.
- Martinez Serrano J.: “Protocolos y Vias Clínicas”. Murcia 12 al 14 de noviemvbre de 2001.
- Martinez Serrano J.: “Trastornos de la Alimentación”. Murcia 19 al 21 y 26 al 28 de noviembre de 2001.

- Martínez Serrano J.: Curso III en Terapia Familiar Sistémica. 108 horas. Murcia. Impartido en el Centro de Terapia Familiar de Murcia. Programa de Formación reconocida por la Federación Española de Asociaciones de Terapia Familiar.
- Martínez Serrano J.: Reunión de actualización en Psicofarmacología. “Díagnóstico y Tratamiento de la Toxicidad neurológica inducida por antipsicóticos”. Córdoba 9-10 marzo de 2001.
- Martínez Tudela I. (C.-Día): Curso sobre Investigación de Necesidades y Expectativas, los Días 22 y 23 de marzo de 2001. Murcia. Impartido en el Aula del Centro Regional de Documentación en Ciencias de la Salud
- Morenete Vega A. (S.M.) “ El retorno a Freud de J. Lacan” Murcia 2-2-2001
- Morenete Vega A. (S.M.) “Amor y sexualidad: clínica de la vida amorosa” Murcia 2-3-2001
- Morenete Vega A. (S.M.) “Patología y normalidad: la angustia”. Murcia 27-4-2001
- Morenete Vega A. (S.M.) “Psicoanálisis y ciencia: la subjetividad humana” Murcia 12-1-2001
- Morenete Vega A. (S.M.) Asistencia a Congresos, Cursos, Seminarios y otras actividades docentes.
- Morenete Vega A. (S.M.) Seminario sobre “La significación del falo”, organizado por el Fórum Psicoanalítico de Murcia, duración de enero a mayo de 2001
- Morenete Vega A. (S.M.) VIII Ciclo de Conferencias Clínicas. Organizado por Fórum Psicoanalítico de Murcia.
- Muñoz Martínez M<sup>a</sup> Dolores (S.M.) Calidad de Servicio de Atención al Usuario. Organizado por CC.OO. en Lorca octubre de 2000 (35 horas)
- Muñoz Martínez M<sup>a</sup> Dolores (S.M.) Curso de aprendizaje del sistema de registro de datos psiquiátricos. Organizado por Salud Mental en marzo-2001 (25horas).
- Muñoz Martínez M<sup>a</sup> Dolores (S.M.) Iniciación a la informática y windows 98. Organizado por Salud Mental Murcia (25 horas) marzo -2001.
- Serra Aleman C. (S.M.) Curso “Búsqueda de Evidencias Científicas”
- Serra Aleman C. (S.M.) Curso “Gestión en un equipo de Salud Mental
- Serra Aleman C. (S.M.) Curso “Habilidades directivas en S. Mental: Módulo II”
- Serra Aleman C. (S.M.) Curso “Introducción a la S. Mental basada en evidencias”
- Serra Aleman C. (S.M.) Curso “Jornada de Rehabilitación en S. Mental (AEN)
- Serra Aleman C. (S.M.) Curso “Metodología de Evaluación y Mejora de la Calidad Asistencial”
- Serra Aleman C. (S.M.) Curso “Habilidades directivas en S. Mental: Módulo I”
- Valero Ruiz E. (S.M.) “Master en Medicina Alternativas (dos fines de semana al mes), organizado por la Cátedra de Farmacología de la Facultad de Medicina. Se imparte en la Facultad.
- Valero Ruiz E. Curso “Introducción a la informática Windows 98”
- Valero Ruiz E. Curso “Power Point”
- Valero Ruiz E. Curso “Salud Mental basada en evidencias”
- Valero Ruiz E. Curso “Gestión por objetivos”
- Valero Ruiz L. (S.M.) Asistencia al Sposium “Avances en Psiquiatría “ febrero-Madrid
- Ventas García-Ochoa L. (C-Día) “Habilidades de Comunicación para la mejora de los Servicios de Salud Mental”, Departamento de Salud Mental. Murcia, los días 9, 10, 11, 17, y 18 de mayo de 2001.
- Ventas García-Ochoa L.(C-Día) “Introducción a la Informática:Windows”. Escuela de Administración Pública, Murcia 27 y 29 de junio, 2, 4, 6, y 9 de julio de 2001.
- Vizán Ferrero R. (S.M.) “Gestión de recursos humanos”
- Vizán Ferrero R. (S.M.) “Habilidades directivas “ Murcia
- Vizán Ferrero R. (S.M.) Congreso actualizaciones en Psiquiatría- Napoles 2001
- Vizán Ferrero R. (S.M.) Curso “Dirección por objetivos”
- Vizán Ferrero R. (S.M.) “Especialista en alcoholismo” Murcia
- Vizán Ferrero R. (S.M.) Congreso en Psiquiatría de Adolescencia-Cartagena 2001
- Vizán Ferrero R. (S.M.) Jornadas Interactivas en Psiquiatría- Murcia 2001

#### **C.S.M. de Caravaca (Área IV)**

- Antonio Micol Torres
  - Curso de “Gestión por objetivos”
  - Curso de “Habilidades Directivas II”
  -
- ? Carlos Fernández Alcolea
  - Curso de Formación en Terapia Familiar

- Curso “Introducción a la Salud Mental basada en evidencias”
- Curso “Trastornos de Alimentación”
- Fernando Lojo
  - Curso de “Introducción a la Salud Mental basada en evidencias”
  - Curso “Trastornos de la Alimentación”
- Juan Carlos López Manzano
  - Curso “Metodología de evaluación y mejora de la Calidad” (Consejería de Sanidad)
  - Curso “Gestión por objetivos en un equipo de Salud Mental”
  - Curso “Decisión clínica en la practica de la Psiquiatría”
- M<sup>a</sup> Dolores Martínez Quilez
  - Curso de calidad: Protocolos y vías clínicas.
  - Curso “Introducción a la Salud Mental basada en evidencias”
  - Curso “Trastornos de Alimentación”
- Martín Del Toro Mellado
  - Curso “Introducción a las presentaciones científicas”
  - Curso “Elaboración de programas de tratamiento grupal”
  - Curso de “Introducción a la Salud Mental basada en evidencias”

### **C.S.M. Altiplano (Área V)**

- Cárceles Arnau I. Curso: Elaboración de programas de Tratamiento Grupal en Salud Mental. Departamento de Salud Mental. Servicio Murciano de Salud. Murcia, 18 de septiembre, 1, 8, 15, 22, 29 de octubre y 5 de noviembre de 2001.
- Cárceles Arnau I. Curso: Gestión por Objetivos en un Equipo de Salud Mental. Departamento de Salud Mental. Servicio Murciano de Salud. Murcia 11-13 de junio de 2001.
- Cárceles Arnau I. Curso: Iniciación a la Informática y Windows 98. Departamento de Salud Mental. Servicio Murciano de Salud. Murcia, 26-28 de marzo de 2001.
- Cárceles Arnau I. Curso: Introducción a la Salud Mental basada en Evidencias. Departamento de Salud Mental. Servicio Murciano de Salud. Murcia, 8-11 de octubre de 2001.
- Cárceles Arnau I. Curso: Introducción a las Presentaciones Científicas (Power-Point). Departamento de Salud Mental. Servicio Murciano de Salud. Murcia, 6-8 de junio de 2001.
- Cárceles Arnau I. Curso: Trastornos de la Alimentación. Departamento de Salud Mental. Servicio Murciano de Salud. Murcia, del 19 al 22 y 26, 27 de noviembre de 2001.
- Lozano Baños F. Curso: Iniciación a la Informática y Windows 98.
- Martín Martín F. Curso: Habilidades de Comunicación para la Mejora de los Servicios de Salud Mental.
- Martín Martín F. Curso: Iniciación a la Informática y Windows 98.
- Pérez Crespo F. Actualización en el Programa Gradior de Rehabilitación Neurocognitiva. Fundación Intras. Zamora, 29, 30 y 31 de octubre de 2001.
- Pérez Crespo F. Asistencia mensual al grupo de trabajo sobre el enfoque modular transformacional. Avances en Psicoterapia Psicoanalítica, dirigida por el Dr. Hugo Bleichmar. Lugar: Forum en la Clínica San Miguel de Madrid.
- Pérez Crespo F. Asistencia mensual al grupo de trabajo sobre la mujer, dirigida por la Dra. Emilce Dio Bleichmar. Tema tratado anualmente. La Histeria un nuevo enfoque. Lugar: Elipsis. Madrid.
- Pérez Crespo F. Congreso Internacional sobre vulnerabilidad y neurodesarrollo en Trastornos Psiquiátricos y Neurológicos. Organizado por la Fundación Cerebro y Mente. 18-22 octubre de 2001.
- Pérez Crespo F. Curso de Autoevaluación de la calidad asistencial en consultas. Psiquiatría. Organiza la Comisión de Formación Continuada del Sistema Nacional de Salud. Autores Javier Zurro Hernández. José Antonio de Santiago-Juarez López. Colaboración Enrique Alvarez.
- Pérez Crespo F. Curso de Demencias para Psiquiatras en el Hospital Clinic de Barcelona dirigido por el Dr. J. Pujol y Dr. M. Valdes. Barcelona, 20 de abril de 2001.
- Pérez Crespo F. De la retrogenesis a la intervención cognitiva en la Enfermedad de alzheimer. 17 y 18 de septiembre de 2001. Barcelona. Simposio Internacional dirigido por Barry Reisberg. Fundación La Caixa.
- Pérez Crespo F. I Congreso en el Centro Psicoanalítico de Madrid como Psicoterapeuta-Psicoanalítico y miembro después de terminar la formación en dicha asociación. Miembro-Asociado de dicho centro.

- Pérez Crespo F. Máster en Dirección y Gestión de Residencias para las Personas Mayores. Escuela Internacional de Alta Dirección Hospitalaria. Madrid.
- Pérez Gespo F. Nuevos avances en la rehabilitación cognitiva por ordenador. Programa Grador. Fundación Intras. Zamora, 26, 27 y 28 de febrero de 2001.
- Pérez Crespo F. Reunión Nacional de Psiquiatría. Madrid, 12 de junio de 2001.
- Pérez Crespo F. Symposium y X Reunión de la Sociedad Española de Gerontopsiquiatría y Psicogeriatría (SEGP). 22 al 24 de noviembre de 2001 El Escorial. Madrid.
- Salmerón Arias-Camisón J.M. Curso Especializado en Alcoholismo organizado por la Universidad Autónoma de Madrid.
- Salmerón Arias-Camisón J.M. Curso: Gestión Por Objetivos en Equipo de Salud Mental.
- Salmerón Arias-Camisón J.M. Curso: Habilidades Directivas en un Equipo de Salud Mental.
- Salmerón Arias-Camisón J.M. Curso: Introducción a la Salud Mental basada en Evidencias.
- Salmerón Arias-Camisón J.M. Reunión Científica: Trastornos Adictivos. Fundación Cerebro y Mente.

### **C.A.D. de Cieza**

- Gallego Palazón, Mariano:
  - Curso de Aprendizaje del sistema de Registro Acumulativo de Casos Psiquiátricos. Introducción a las Bases de Datos. 26 de Febrero- 2 de Marzo de 2001.
  - Curso de Iniciación a la Informática y Windows 98. 26-28 de Marzo de 2001.
  - Curso Integrado de Intranet, Navegador Web y Correo Electrónico. 21-24 de Mayo de 2001.
  - Curso de Iniciación a Microsoft Word 97. 18-22 de Junio de 2001.
  - Curso Básico de Hoja de Cálculo Excel. 23 de Octubre- 5 de Noviembre de 2001.
- Lucas Martínez, Ginés Ernesto
  - Curso EMCA. Búsqueda de Evidencias Científicas. 29 de Junio de 2001.
  - Curso EMCA. Metodología de Evaluación y mejora de la calidad. 29 de Mayo de 2001.
  - Curso EMCA. La Comunicación como herramienta para la mejora de la calidad. 11 de Mayo de 2001.
  - 1º Curso de Terapia Familiar Sistémica en el Centro de Terapia Familiar de Murcia. Octubre2000- Junio 2001.
- Massotti León, Adriana:
  - Curso EMCA. Sobre expectativas. 22 y 23 de Marzo de 2001.
  - Reunión Comisión de Formación de Salud Mental. 26 de Abril de 2001.
  - Curso EMCA. La Comunicación como herramienta para la mejora de la calidad. 7-8 de Mayo de 2001.
  - Reunión Comisión de Formación de Salud Mental. 25 de Junio de 2001.
  - Reunión Psicología Clínica. 10 de Julio de 2001.
  - Reunión Hospital de Cieza. Salud Mental. 3 de Septiembre de 2001.
  - Reunión Comisión de Formación de Salud Mental. 26 de Septiembre de 2001.
  - Curso "Terapia de Grupo". 28 de Septiembre. 8-15-22-29 de Octubre, 5 de Noviembre y 17 de Diciembre.
  - Asistencia al III Congreso de la Sociedad Murciana de Calidad Asistencial. 24-26 Octubre de 2001.
  - Jornadas de la Asociación Murciana de Salud Mental. 6 de Noviembre de 2001.
- Tornero García, Mª Dolores:
  - Curso de Dirección Participativa por Objetivos. 24-26 Enero de 2001.
  - Curso de Habilidades Directivas, 2ª parte. 22-30 Mayo de 2001.
  - Curso de Especialización en Alcoholismo. Abril 2001-Abril 2002.
  - Curso integrado de Intranet, navegador web y correo electrónico. 7-10 Mayo de 2001.
  - Jornadas de TEC. 1 de Junio de 2001.
  - Curso Introducción a las Presentaciones Científicas Power Point. 6-8 de junio de 2001.
  - Curso Introducción al Salud Mental basada en evidencias. 18-21 Junio de 2001.
  - Reunión de evaluación DPPO. 29 de Junio de 2001.
  - Asistencia al III Congreso de la Sociedad Murciana de Calidad Asistencial. 24-26 Octubre de 2001.



## Departamento de Salud Mental

- Martín GarcíaSancho, J.C.: Gestión por Objetivos en un equipo de Salud Mental. 24 a 26 de enero de 2001. Duración: 15 horas. Plan de Formación Continuada del Departamento de Salud Mental.
- Martín GarcíaSancho, J.C.: Habilidades directivas en un equipo de Salud Mental: Módulo II Habilidades Directivas en la Coordinación de Grupos de Trabajo. 22, 23 y 28 a 30 de marzo de 2001. Duración: 25 horas. Plan de Formación Continuada del Departamento de Salud Mental.
- Martín GarcíaSancho, J.C.: Habilidades de Comunicación para la Mejora de los Servicios de Salud Mental. 9 al 11 y 17 al 18 de mayo de 2001. Duración: 25 horas. Plan de Formación Continuada del Departamento de Salud Mental.
- Navarro-Mateu, F: Gestión por Objetivos en un equipo de Salud Mental. 24 a 26 de enero de 2001. Duración: 15 horas. Plan de Formación Continuada del Departamento de Salud Mental.
- Navarro-Mateu, F: Habilidades directivas en un equipo de Salud Mental: Módulo II Habilidades Directivas en la Coordinación de Grupos de Trabajo. 22, 23 y 28 a 30 de marzo de 2001. Duración: 25 horas. Plan de Formación Continuada del Departamento de Salud Mental.
- Navarro-Mateu, F: Habilidades de Comunicación para la Mejora de los Servicios de Salud Mental. 9 al 11 y 17 al 18 de mayo de 2001. Duración: 25 horas. Plan de Formación Continuada del Departamento de Salud Mental.
- Navarro-Mateu, F: "Seminarios sobre avances en epidemiología". Duración 21 h. Escuela de Administración Pública de la Región de Murcia. 2001. Curso nº 40 (Código: 848)
- Navarro-Mateu, F: "Salud Pública y Medios de Comunicación". Duración 7 h. Impartido en la XIX Reunión Científica de la Sociedad Española de Epidemiología. 16 de octubre de 2001.
- Navarro-Mateu, F: "I Jornada de T.E.C.", organizado por el Hospital Psiquiátrico Román Alberca, el día 1 de junio de 2001. Plan de Formación Continuada del Departamento de Salud Mental.
- Navarro-Mateu, F: "Trastornos de la Alimentación". 19 a 22 y 26 y 27 de noviembre de 2001. Duración: 25 h. Plan de Formación Continuada del Departamento de Salud Mental.
- Navarro-Mateu, F: "Gestión por Objetivos en un equipo de Salud Mental". 11 a 13 de junio de 2001. Duración: 15 horas. Plan de Formación Continuada del Departamento de Salud Mental.
- Navarro-Mateu, F: "Aprendizaje del sistema de Registro Acumulativo de Casos Psiquiátricos. Introducción a las Bases de Datos". 26 de febrero a 2 de marzo de 2001. Duración: 25 h. Plan de Formación Continuada del Departamento de Salud Mental.
- Navarro-Mateu, F: International Congress World Psychiatric Association. Madrid. 30 septiembre a 4 octubre de 2001.
- Navarro-Mateu, F: Segundo Congreso Virtual de Psiquiatría (Interpsiquis 2001), celebrado a través de la red Internet, entre los días 1 de febrero y 7 de marzo de 2001.
- Segura Entrena F.J.:
  - Asistencia a los siguientes cursos:
    - Aprendizaje del Sistema de Registro Acumulativo de Casos Psiquiátricos. Introducción a las bases de datos. 25 horas. Plan de Formación Continuada del Departamento de Salud Mental. 26 de Febrero al 2 de Marzo 2001.
    - Hacia Internet 2. Redes y servicios telemáticos actuales y futuros. 30 horas. Universidad Internacional del Mar. Universidad de Murcia. 9 al 13 de Julio. 2001.
    - Intranet / Internet en las empresas. Nuevos negocios y formas de trabajo en la sociedad de la información. 30 horas. Universidad Internacional del Mar. Universidad de Murcia. 16 al 20 de Julio. 2001. Tardes.
    - Nuevas tecnologías y discapacidad. Presente y Futuro. 30 horas. Universidad Internacional del Mar. Universidad de Murcia. 16 al 20 de Julio. 2001. Mañanas.
    - Curso de iniciación a la informática y Windows 98. 15 horas. Plan de Formación Continuada del Departamento de Salud Mental. 12 al 14 de Marzo 2001.
    - Habilidades de comunicación para la mejora de los servicios de Salud Mental. 25 horas. Plan de Formación Continuada del Departamento de Salud Mental. 9 al 11 y del 17 al 18 de Mayo 2001.
    - Gestión por objetivos en un equipo de Salud Mental. 15 horas. Plan de Formación Continuada del Departamento de Salud Mental. 11 al 13 de Junio 2001.
    - Iniciación a Word 97. 20 horas. Plan de Formación Continuada del Departamento de Salud Mental. 18 al 22 de Junio 2001.
    - Curso integrado de intranet, navegador web y correo electrónico. 15 horas. Plan de Formación Continuada del Departamento de Salud Mental. 21-24 de Mayo 2001.
    - II Congreso Virtual "Integración Sin Barreras en el Siglo XXI" Red de Integración Especial, celebrado a través de Internet en Noviembre 2001.

- II Congreso Virtual de Psiquiatría (Interpsiquis 2001), celebrado a través de Internet, entre los días 1 de febrero y 7 de marzo de 2001.

## 5.- **PUBLICACIONES**

### 5.1. **LIBROS, CAPÍTULOS DE LIBRO**

#### **Departamento de Salud Mental**

- Navarro-Mateu, F: Anomalías físicas menores y esquizofrenia. En: Obiols JE (ed.): Neurodesarrollo y esquizofrenia. Aproximaciones actuales. Psiquiatría Editores, S.L. 2001. Páginas: 41-53.

### 5.2. **ARTÍCULOS**

#### **C.S.M. - I San Andres Infante-Juvenil (Murcia)**

- Robles F, Romero H, Martinez E, Ruiz MJ, Gómez-Ferrer C. “Caso Clínico”: Síndrome Alcohólico Fetal. Revista de Psiquiatría Infante-Juvenil 2.001

#### **C.S.M. Altiplano (Área V)**

- Salmerón Arias-Camisón J.M. Artículo en prensa local de Yecla: “Metadona en las farmacias”.

## 6.- **PROYECTOS DE INVESTIGACIÓN**

#### **C.S.M.-I San Andrés. Adultos (Murcia).**

- Castillo Bueno, M.D.; Garriga Puerto, A.; Llor Moreno, M.C.; López López, A.; Martínez-Jordán Pérez, N.; Molina Caparrós, C.; Muñoz Valverde, J.; Pujalte Martínez, M. y Sánchez Sánchez, J.C. “Evaluación y mejora del tiempo de espera para tratamiento psicológico”. Programa EMCA. Consejería de Sanidad y Consumo y Universidad de Murcia

#### **C.S.M.-II Infante. Murcia**

- Aznar Moya, Juan Antonio, González Boluda Juana, López Sánchez, Luis, Palazón Rodríguez, Josefa, Soria Garcia Juan Manuel: Continuación Seminario E.M.C.A: “Mejora de la Historia Clínica”.
- Isabel Illan Cano, Juana María Martínez Berben, Carmina San Llórente Portero: Disminución y organización de la Demanda no programada en el Centro de Salud Infante (Trabajo E.M.C.A.

#### **C.S.M. de Cartagena (Área II)**

##### **Programa de drogodependencias**

- Valcarcel Arroyo, M.J.
- "Perfil de la mujer drogodependiente. Año 2000". Supervisión del trabajo del Proyecto de la alumna de Trabajo Social.

##### **Programa de Infante Juvenil**

- Fuensanta Belmonte Avilés.
  - Participación en Proyecto de Investigación: “Manifestaciones Subclínicas de las Alteraciones Paroxísticas Electroencefalográficas”. Coordinador Dr. Casas Fernández. Participes Serv. Neuropediátría. Serv. Neurofisiología. Serv. Psicología Clínica. H.U.

- Virgen Arrixaca. Serv. Psiquiatría y Psicología Infanto - Juvenil C.S.M. Cartagena. Desde mayo-01. Colaboración con IMS. Internacional Medical Statistics.
- Proyecto Investigador sobre Patología Estacional. Determinación Diagnóstica según Zonas y Métodos Terapéuticos. Proyecto dirigido por Dr. B. Navarro Martínez. Participación en Análisis prospectivo DELPHI. De la Fundación Salud, Innovación, Sociedad. Perteneciente a la Asociación Española de Pediatría. Sobre “El futuro de la Pediatría en España”.

#### **C.S.M. Altiplano (Área V)**

- Salmerón Arias-Camisón J.M., Pérez Crespo F., Lozano Baños F., Cárceles Arnau I., Reevaluación del ciclo de mejora realizado en el centro sobre “Control analítico en pacientes toxicómanos en tratamiento con metadona”. Programa EMCA. Primer semestre 2001.

### **7.- PARTICIPACIÓN EN LA FORMACIÓN PRE Y POST-GRADO**

#### **C.S.M.-I San Andrés. Adultos (Murcia).**

- Castillo Bueno, M.D. Prácticas de Pregrado (10 alumnos de 3º/400 horas). Diplomatura en Enfermería. Escuela de Enfermería. Convenio Comunidad Autónoma de la Región de Murcia y Universidad de Murcia.
- Garriga Puerto, A. Profesora Colaboradora de “Psicopatología Forense”. Escuela de Práctica Jurídica. Facultad de Derecho. Universidad de Murcia.
- Garriga Puerto, A. Tutor-Colaborador (3 alumnos de 5º/ 270 horas). Prácticum de la Licenciatura de Psicología. Convenio Comunidad Autónoma de la Región de Murcia y Universidad de Murcia.
- Garriga Puerto, A.: Tutor Colaborador (2 alumnos/200 horas). Módulo de Prácticas del “Curso de Especialista en Psicología Clínica”. Escuela de Práctica Psicológica. Convenio Comunidad Autónoma de la Región de Murcia y Universidad de Murcia.
- López López, A. Tutor-Colaborador (4 alumnos de 5º/360 horas). Prácticum de la Licenciatura de Psicología. Convenio Comunidad Autónoma de la Región de Murcia y Universidad de Murcia.
- López López, A. Tutor Colaborador (1 alumno/ 100 horas). Módulo de Prácticas del “Curso de Especialista en Psicología Clínica”. Escuela de Práctica Psicológica. Convenio Comunidad Autónoma de la Región de Murcia y Universidad de Murcia.
- Moreno Ramos, J.A. Prácticas de Pregrado (1 alumno de 3º/curso completo). Diplomatura en Trabajo Social. Escuela de Trabajo Social. Convenio Comunidad Autónoma de la Región de Murcia y Universidad de Murcia.
- Pujalte Martínez, M.L. Prácticas de Pregrado(10 alumnos de 3º/400 horas). Diplomatura de Enfermería. Escuela de Enfermería. Convenio Comunidad Autónoma de la Región de Murcia y Universidad de Murcia.
- Sánchez Sánchez, J.C. Presentación del Programa de Prácticas de Pregrado del Prácticum de la Licenciatura de Psicología y Conferencia sobre “Servicios de Salud Mental en la Región de Murcia”. Facultad de Psicología. Universidad de Murcia. Murcia, 20 de Noviembre de 2001.
- Sánchez Sánchez, J.C. Responsable de Formación Continuada del Programa de Salud mental de Adultos. Centro de Salud Mental de “San Andrés”. Servicio Murciano de Salud.
- Sánchez Sánchez, J.C. Profesor Asociado. Departamento de Personalidad, Evaluación y tratamiento Psicológicos. Facultad de Psicología. Universidad de Murcia.

#### **C.S.M.-I San Andrés. Infanto-Juvenil (Murcia).**

- Cuellar Mirasol I
  - Tutora colaboradora de 1 alumno de pregrado de la facultad de psicología: 90 horas.
  - Tutora PIR durante 4 meses.
- Fructuoso Sánchez L:
  - Colaboración con una alumna de 3º de Trabajo Social en prácticas en adultos, el 29 de octubre.
  - Colaboración con una alumna de Trabajo Social en prácticas, en el Hospital Psiquiátrico el 23 de noviembre.
- Gómez Ferrer-Górriz C.
  - ? Formación en Psiquiatría y Psicología Infantil a 5 Residentes de Psiquiatría (MIR-3 y 4): 3 del Hospital Morales Meseguer y 2 del Hospital Universitario “Virgen de la Arrixaca” de Murcia, durante todo el año.

- ? Formación en Psiquiatría y Psicología Infantil a un MIR-4 de peDiatría del Hospital Clínico de Alicante. A un Becario Erasmus, estuDiante de 5º de Medicina. Así como a dos Médicos PeDiatras.
- ? Sesiones Clínicas y Bibliográficas. Una semanal con los residentes y el Equipo.
- Martínez Martínez A : Tutor en la formación de estuDiantes de tercer curso de Enfermería. Del 1 de febrero al 31 de mayo de 2001, con un total de 350 horas.
- Ruiz Lozano MJ. Tutora de Residentes. Realización de dos sesiones clínicas sobre casos previamente grabados.
- Robles Sánchez F. Tutora de Residentes. Realización de dos sesiones clínicas sobre casos previamente grabados.
- Ruiz Pérez J
  - Tutor de dos alumnos de prácticas Universidad de Murcia.
  - Tutor de un alumno de postgrado Universidad de Murcia.
- Vicente Garriga M: Tutora colaboradora de un alumno de pregrado (Prácticas), 90 horas y postgrado (curso de especialización Salud Mental) 100 horas.

### **C.S.M.-II Infante. Murcia**

- ? Carmina San Llorente Portero: Tutora practicas de la formación de pregrado de alumnos de 3º la Escuela Universitaria de Enfermería Universidad de Murcia 350 horas.
- ? Esther Carrasco Parrado: Participación como tutora en la formación de Residentes de Médicos de Familia, de Psicología y de Psiquiatría.
- ? Isabel Illan Cano:
  - Tutora practicas de la formación de Pregrado de alumnos 3ª curso. Escuela Universitaria de Enfermería Universidad de Murcia, Total 350 horas.
  - Colaboradora en la formación de Mir de familia.
- ? Josefa Palazón Rodríguez:
  - Tutora/Colaboradora de formación PIR.
  - Tutora/Colaboradora de formación de alumnos de Escuela de Practicas de Psicología de la Universidad de Murcia.
  - Colaboradora en la formación de MIR de Familia.
  - Colaboradora en la formación de MIR de Psiquiatría.
- ? Juan Antonio Aznar Moya:
  - Tutor de Medico de Familia
  - Tutor de Mir de Psiquiatría.
- ? Juana González Boluda:
  - Tutora de formación PIR.
  - Tutora en la formación de alumnos de la Escuela de Prácticas de Psicología de la Universidad de Murcia.
  - Colaboradora en la formación de M.I.R.F.
  - Colaboradora en la Formación de M.I.R. de Psiquiatría.
- ? Julio César Martín García-Sancho
  - Colaborador de formación PIR.
- ? Juana María Martínez Berben:
  - Tutora Practicas de Pregrado (un alumno de 3º) Diplomatura en Trabajo Social. Escuela de Trabajo Social Universidad de Murcia Octubre de 2000-Junio 2001.
  - Colaboración en la docencia de otros estuDiantes y profesionales que realizan las prácticas con otros compañeros en el Centro.
- ? Juan Manuel Soria Garcia: Tutor de Medico de Familia Rotación en Salud Mental (4 meses).
- ? Luis López Sánchez: Participación como tutor y colaborador en la formación de Residentes de Médicos de Familia, de Psicología y Psiquiatría.

### **C.A.D. de Murcia**

- ? Caballero Martínez, Pilar: Tutor colaborador con alumnos del Practicum.
- ? Cano Reyes, Alfredo: Tutor colaborador con alumnos de enfermería.
- ? Costa Gómez, Julia: Tutor colaborador con alumnos de enfermería.
- ? Del Olmo Gracia, Montserrat: Tutor colaborador con alumnos de enfermería.

- ? Egea Zapata, Consuelo: Tutor colaborador en la formación de residentes de Medicina Familiar y Comunitaria.
- ? Gómez Sánchez, Rosa M<sup>a</sup>: Tutor en la formación de residentes de Medicina Familiar y Comunitaria.
- ? Ignacio del Río, M<sup>a</sup> José: Tutor colaborador con alumnos de enfermería.
- ? Martínez Sánchez, Rosa: Tutor en la formación de residentes de Medicina Familiar y Comunitaria.
- ? Séiquer de la Peña, Catherine: Tutor en la formación de residentes de Medicina Familiar y Comunitaria.
- ? Vicente Soler, Alicia: Tutor colaborador con alumnos del Practicum.

## **C.S.M. de Cartagena (Área II)**

### **Programa de Adultos**

- Balanza Martínez, P., Formación de alumnos del Practicum de psicología y de la Escuela de Prácticas.
- Espinosa Delgado, D., MIR de familia.
- López Bueno, M., Docente colaboradora del Practicum Psicología, pregraduado y post-graduado.
- Martínez Poyato, D., MIR de familia.
- Navarro Muñoz, F., MIR de familia.
- Santiuste De Pablos, M., Responsable de Docencia MIR medicina familiar en C. S. M.
- Terradillos Basoco, M<sup>a</sup> L., Master psiquiatría legal 30 noviembre – 14 diciembre.

### **Programa de Drogodependencias**

- García Ruiz, A., Formación Pregrado. Tutor colaborador de dos alumnos del Practicum de Psicología
- Valcarcer çArroyo, M.J., Supervisión de 1 alumna de prácticas de Trabajo Social Septiembre de 2000 a junio 2001.
- García Andreu, M.J., Docencia en la formación de Pregrado de Estudiantes de Enfermería

### **Programa de Infante Juvenil.**

- Fuensanta Belmonte Avilés.: Participación en Formación Postgrado. MIR. De Familia.
- Maria Dolores Juarez Salvador.:
  - Participación en Formación Pre-Post-grado.
  - Tutora de la Rotación de Salud Mental de los Residentes de Medicina Familiar y comunitaria que rotan por el Centro de Salud Mental.

### **Programa de Centro de Día**

- Martínez Cano, C.: Tutoría docente alumnos EUDE-DUE.
- Martínez Cano, C.: Colaboración docente alumnos de Psicología.
- Martínez Cano, C.: Colaboración docente alumnos del curso de Auxiliar de Mediación e Intervención Psicosocial.
- Penalva Llopis, I.: Colaboración docente alumnos EUDE-DUE.
- Penalva Llopis, I.: Tutoría docente alumnos de Psicología.
- Penalva Llopis, I.: Colaboración docente alumnos del curso de Auxiliar de Mediación e Intervención Psicosocial.
- Campillo Campillo, P.: Colaboración docente alumnos EUDE-DUE.
- Campillo Campillo, P.: Colaboración docente alumnos de Psicología.
- Campillo Campillo, P.: Colaboración docente alumnos del curso de Auxiliar de Mediación e Intervención Psicosocial.
- Pedreño Yepes, J.: Colaboración docente alumnos EUDE-DUE.
- Pedreño Yepes, J.: Colaboración docente alumnos de Psicología.
- Pedreño Yepes, J.: Colaboración docente alumnos del curso de Auxiliar de Mediación e Intervención Psicosocial.
- Piñero Marín, J.: Colaboración docente alumnos EUDE-DUE.
- Piñero Marín, J.: Colaboración docente alumnos de Psicología.
- Piñero Marín, J.: Colaboración docente alumnos del curso de Auxiliar de Mediación e Intervención Psicosocial.
- De Francisco García, A.: Colaboración docente alumnos EUDE-DUE.
- De Francisco García, A.: Colaboración docente alumnos de Psicología.

- De Francisco García, A.: Colaboración docente alumnos del curso de Auxiliar de Mediación e Intervención Psicosocial.

#### **C.S.M. Lorca (Área III).**

- Aroca Tejedor J.Mª (S.M.) Tutor practicum psicología estudiantes de psicología, 90 horas de noviembre a diciembre 2000
- Gonzalez Garcia I. (S.M.) Formación de residentes de “Medicina Comunitaria y Familiar” en su rotación por nuestro centro.
- Lozano Semitiel Mª J. (S.M.) Colaboradora docente de los Médicos Internos Residentes de Medicina de Familia año 2001
- Lozano Semitiel Mª J. (S.M.) Docente en el Curso de Especialista en Salud Mental de la Escuela de Prácticas Psicológicas de la Universidad de Murcia con el tema: Autismo Infantil.
- Lozano Semitiel Mª J. (S.M.) Tutora de dos alumnos de la Escuela de Prácticas Psicológicas. Curso: Especialista en Salud Mental 2001
- Lozano Semitiel Mª J. (S.M.) Tutora de un alumno de Prácticum. Facultad de Psicología, curso 2000-2001
- Lozano Semitiel Mª J. (S.M.) Tutora EMCA: Curso 2000-2001
- Martinez Serrano J.(S.M.) Colaboración en la docencia de MIR de Familia.
- Serra Aleman C. (S.M.) Tutora del curso (15 horas) “Metodología de Evaluación y Mejora de la Calidad”

#### **C.S.M. de Caravaca (Área IV)**

- ? Torres : Tutor MIR de familia
- ? Fernando Lojo: Tutor MIR de familia

#### **CAD de Cieza**

- ? Tornero García MD: Tutor de 5 MIR de Medicina Familiar y Comunitaria.

#### **C.S.M. del Altiplano (Área V)**

- ? Cárceles Arnau I. Responsable de Formación del Centro. Servicio Murciano de Salud.
- ? Cárceles Arnau I. Tutora (2 alumnos/240 horas). Prácticas del “Curso de Especialista en Psicología Clínica”. Escuela de Práctica Psicológica. Universidad de Murcia.
- ? Pérez Crespo F. Rotación correspondiente a la Formación de los MIR de Medicina Familiar por el Centro de Salud Mental de Yecla.
- ? Salmerón Arias-Camisón J.M. Rotaciones de 2 M.I.R y M.F.C.

### **8.- OTRAS ACTIVIDADES**

#### **C.S.M.-I San Andrés. Adultos (Murcia).**

- ? Moreno Ramos J.A. Reuniones de coordinación mantenidas durante el año 2001, con los siguientes Organismos y Asociaciones, de cara a establecer acuerdos de colaboración y facilitar el acceso a los recursos públicos y privados de la población que viene siendo atendida desde el Programa de Salud Mental de Adultos del Centro de Salud Mental de “San Andrés”.

Reuniones de coordinación con el Ayuntamiento de Murcia.

Concejalía de Educación: Programa de Educación de Adultos.

Concejalía de Cultura y Festejos: Red de Museos Municipales y programación de las actividades de los Centros Culturales.

Concejalía de Juventud:

- Centro de Información Juvenil (acuerdo para la suscripción del Boletín informativo quincenal).
- Reuniones con responsables de los Centros Juveniles “ La Nave” y “Yesqueros”.

#### Concejalía de Empleo:

- Centro de Información e Iniciativas de Empleo (continuidad en la reserva de algunas plazas para cursos y promover una información más continuada en las actividades formativas).
- Centro de Recursos para la Formación y el Empleo.

#### Concejalía de Bienestar Social:

- Centros de Servicios Sociales pertenecientes al Área de Salud (seguimiento individualizado de casos).
- Áreas de servicios especializados (Departamento de la Mujer, Inmigrantes y Personas Mayores).

? Sánchez Sánchez, J.C. Coordinador del Programa de Salud Mental de Adultos. Centro de Salud Mental de "San Andrés". Servicio Murciano de Salud.

#### **C.S.M.-I San Andrés. Infanto-Juvenil (Murcia).**

- Cuellar Mirasol I
  - Ocho reuniones de trabajo para la elaboración de la cartera de servicios de Salud Mental Infanto-Juvenil.
  - Reuniones con asociaciones relacionadas con la infancia: ASTRADE...
- de Orte González de Villaumbrosía LM
  - Reunión en el centro de trabajo con otras Instituciones:  
Una reunión Astrade.
  - Reunión fuera del centro de trabajo con otras Instituciones (escolares y sociales):  
Tres veces (5 marzo, 22 mayo y 30 mayo).
  - Asistencia en dos ocasiones a Juzgado.
  - Ocho reuniones de trabajo en la Comisión para elaborar la cartera de servicios de S.M. I-J.
- Fructuoso Sánchez L:
  - ? Asistencia a tres talleres del proyecto EMCA los días 22 y 26 de enero y 14 de febrero.
  - ? Elaboración del trabajo del proyecto EMCA los días 7 y 8 de octubre y 12, 19 y 22 de febrero.
  - ? Asistencia a las reuniones de la comisión para la elaboración de la Cartera de Servicios, los días 11 de mayo, 5 y 29 de junio, 20 de septiembre, 11 de octubre, 8 y 29 de noviembre y 13 de diciembre.
  - ? Asistencia a la reunión sobre formación, el 13 de marzo.
  - ? Asistencia a la reunión a la reunión sobre cursos y memoria no asistencial, el 3 de mayo.
  - ? Recopilación de las solicitudes de los cursos de todo el equipo y de los datos para la memoria no asistencial y elaboración de la misma, los días 4, 21 y 22 de mayo.
  - ? Asistencia a 4 reuniones de Trabajadores Sociales de Salud Mental los días 1 de junio, 28 de junio, 29 de septiembre y 9 de noviembre.
  - ? Asistencia a tres reuniones de equipo los días 6 y 11 de junio y 13 de julio.
  - ? Asistencia a tres talleres del proyecto EMCA los días 22 y 26 de enero y 14 de febrero.
  - ? Elaboración del trabajo del proyecto EMCA los días 7 y 8 de octubre y 12, 19 y 22 de febrero.
  - ? Asistencia a las reuniones de la comisión para la elaboración de la Cartera de Servicios, los días 11 de mayo, 5 y 29 de junio, 20 de septiembre, 11 de octubre, 8 y 29 de noviembre y 13 de diciembre.
  - ? Asistencia a la presentación de la Jefa de Servicio el día 17 de mayo.
  - ? Asistencia a una reunión con la Jefa de Servicio el 21 de junio.
  - ? Reunión con ASTRADE el 17 de octubre.
  - ? Reunión con el EOEP de convivencia escolar el 15 de mayo.
  - ? Gestión de recursos con AFES, el 18 de mayo, con Asociación Crecer y con Boqueras.
  - ? 2 visitas al TIVE el 24 y 30 de mayo.
  - ? Visita Asociación Crecer, el 21 de noviembre.
- Gómez-Ferrer Górriz C:
  - Entrevista en Onda regional sobre el Curso. "Familia y Adolescencia. 30-Octubre.
  - Sesiones de estudio con profesorado de colegios sobre los niños que tratamos.
  - Citación en el Juzgado. Informe pericial.(8-Junio.01)
- Matías del Cerro Oñate
  - Reunión presentación Jefa de Servicio 17 de mayo 2001.
  - Reunión con Jefa de Servicio el 17 de mayo 2001.
  - Reunión con Jefa de Servicio 21 de junio de 2001.

- Reuniones de equipo los días 6 de junio, 11 y 13 de julio 2001.
- Presentación Centro de día el 19 diciembre 2001.
- Sesión clínica Centro de día 21 diciembre 2001.
- Reuniones con Gerencia de Atención Primaria el día 10 octubre 2001, organización cita previa subárea IV excepto Mula.
- Asistencia a dos talleres del EMCA los días 11 de noviembre y 20 de diciembre de 2001.
- Mondejar Fernández de Quincoces C:
  - Reunión de la comisión de Infantil (Cartera de Servicios), los días 5 y 11 de mayo, 24 de junio, 20 de septiembre, 11 de octubre, 8 y 29 de noviembre, 13 de diciembre de 2001. Toda la jornada.
  - Reunión de Formación, el 13 de marzo de 2001.
  - Presentación de Jefa de Servicio, el 17 de mayo de 2001.
  - Reunión con Jefa de Servicio el 21 de junio de 2001.
  - Presentación de Centro de día, el 19 de diciembre de 2001.
  - Sesión clínica Centro de Día el 21 de diciembre de 2001.
  - Reunión con representantes de ASTRADE el 17 de octubre.
  - Debate sobre enfermería, en la Gerencia de Atención primaria el 23 de enero de 2001.
  - Asistencia a tres talleres del proyecto EMCA, los días 22 y 26 de enero y 14 de febrero. Elaboración del proyecto 7 y 8 de febrero.
- Palma González C
  - Reunión presentación Jefa de Servicio 17 de mayo 2001.
  - Reunión con Jefa de Servicio el 17 de mayo 2001.
  - Reunión con Jefa de Servicio 21 de junio de 2001.
  - Reuniones de equipo los días 6 de junio, 11 y 13 de julio 2001.
  - Presentación Centro de día el 19 diciembre 2001.
  - Sesión clínica Centro de día 21 diciembre 2001.
  - Asistencia a tres talleres del proyecto EMCA los días 22 y 26 de enero y 14 de febrero.
  - Elaboración del trabajo del proyecto EMCA los días 7 y 8 de octubre y 12, 19 y 22 de febrero.
- Ruiz Lozano MJ:
  - Participación en la Comisión de Formación Continuada en el SMS. Departamento de salud Mental.
  - Participación en la Comisión para la creación de una Cartera de Servicios en Salud Mental Infanto-Juvenil.
- Ruiz Pérez J
  - Presentación Centro de Día 19-12-01
  - Sesión clínica Centro de Día 21-12-01
- Vicente Garriga M
  - Tareas de tutorización curso de EMCA a distancia.
  - Elaboración proyecto
  - Reunión con asociaciones relacionadas con trabajo: ASTRADE.

#### **C.A.D. de Murcia**

- Aguilar Saez, M<sup>a</sup> Isabel:
  - Reunión con farmacéuticos sobre el tema de dispensación de metadona en farmacias – 23 de mayo.
  - Reuniones periódicas con otros profesionales médicos y asistencia a charlas- ponencias sobre temas de patología psiquiátrica a lo largo del año.
  - Reuniones periódicas sobre pacientes en PMM.
  - Asistencia a juicio en calidad de perito, a petición del juzgado el 11 de octubre.
- Cano Reyes, Alfredo:
  - Reunión con los responsables del dispensario de enfermedades del tórax los días 2 y 4 de mayo.
  - Reunión con la coordinadora del centro sobre realización de Mantoux.
  - Reunión con Jefe de Servicio de S.M. y jefe de sección de drogodependencias sobre UMD, el 25 octubre.
- Costa Gómez, Julia:
  - Reunión con los responsables del dispensario de enfermedades del tórax los días 2 y 4 de mayo.
  - Reunión con la coordinadora del centro sobre realización de Mantoux.



- Reunión con Jefe de Servicio de S.M. y jefe de sección de drogodependencias sobre UMD, el 25 octubre.
- Del Olmo Gracia, Montserrat:
  - Reunión con los responsables del dispensario de enfermedades del tórax los días 2 y 4 de mayo.
  - Reunión con la coordinadora del centro sobre realización de Mantoux.
  - Reunión con Jefe de Servicio de S.M. y jefe de sección de drogodependencias sobre UMD, el 25 octubre.
- Egea Zapata, Consuelo:
  - Reunión de CREFAD (asociación de usuarios), celebrada en junio en Madrid.
  - Reuniones con jefe de sección de drogodependencias y coordinadora del CAD.
- Gómez Sánchez, Rosa M<sup>a</sup>:
  - Reunión de la Comisión Regional de Metadona: 15 de marzo.
  - Reunión con farmacéuticos sobre el tema de dispensación de metadona en farmacias – 23 de mayo.
  - Reuniones con responsables de CEFIS: 13 y 28 de Junio.
  - Reunión con responsables de Díanova: 10 de julio.
  - Reunión con responsable de seguridad del centro: 17 septiembre.
  - Reunión con Jefe de Servicio de S.M. y jefe de sección de drogodependencias sobre UMD, el 25 octubre.
  - Reunión con enfermeros sobre realización de Mantoux.
  - Reuniones periódicas sobre pacientes en PMM.
  - Reuniones periódicas de Coordinación.
  - Reuniones periódicas sobre Plan de Formación Continuada.
  - Reuniones sobre DPPO.
  - Reuniones con jefe de sección de drogodependencias y médicos de UMD.
  - Reuniones periódicas con otros profesionales médicos y asistencia a charlas- ponencias sobre temas de patología psiquiátrica a lo largo del año.
- Ignacio del Río, M<sup>a</sup> José:
  - Reunión con los responsables del dispensario de enfermedades del tórax los días 2 y 4 de mayo.
  - Reunión con la coordinadora del centro sobre realización de Mantoux.
  - Reunión con Jefe de Servicio de S.M. y jefe de sección de drogodependencias sobre UMD, el 25 octubre.
- Martín Marzo, M<sup>a</sup> Soledad:
  - Reunión CEFIS – marzo.
  - Reunión Cruz Roja “Plan de Empleo Servicio Integrado” – abril.
  - Reuniones de T. Sociales del SMS.
- Martínez Sánchez, Rosa:
  - Reunión con farmacéuticos sobre el tema de dispensación de metadona en farmacias – 23 de mayo
  - Reunión con Jefe de Servicio de S.M. y jefe de sección de drogodependencias sobre UMD, el. 25 octubre.
  - Reuniones periódicas sobre pacientes en PMM.
- Séiquer de la Peña, Catherine:
  - Reunión con farmacéuticos sobre el tema de dispensación de metadona en farmacias – 23 de mayo.
  - Reunión con Jefe de Servicio de S.M. y jefe de sección de drogodependencias sobre UMD, el 25 octubre.
  - Reuniones periódicas sobre pacientes en PMM.
- Vicente Soler, Alicia:
  - Reunión de psicólogos en CSM de S. Andrés – 25 de enero.
  - Reuniones alumnos del Practicum (26 de junio, 3 de julio, 15 noviembre).

## **C.S.M. de Cartagena (Área II)**

### **Programa de Adultos**

? Balanza Martínez, P., Comité de Bioética en el CSM de Cartagena.

- ? Espinosa Delgado, D., Comisión de ética (en CSM).
- ? Espinosa Delgado, D., Rehabilitación (Servicios Centrales).
- ? López Bueno, M., Organización grupo terapéutico en el Centro S. M. Habilidades Sociales (fobia social)
- ? Santiuste de Pablos, M., Comisión de Atención Primaria. Comisión de Bioética.

### **Programa de Drogodependencias**

- Garcia Ruiz, A.M., Reunión de coordinación con los profesionales de la Unidad de Atención a Drogodependientes sobre historias de acogida. Todos los viernes.
  - Jiménez Roset, J.
    - Coordinación de Profesionales de la Unidad de Atención a Drogodependientes del Centro de Salud Mental de Cartagena, durante todo el año.
    - Coordinación de la reunión semanal de profesionales del CAD, historias de acogidas, una vez a la semana (viernes).
    - Coordinación con 17 Centros de Atención Primaria del INSALUD, para derivaciones de enfermos alcohólicos y drogodependientes de Centro de Salud Mental.
    - Coordinación con Gerencia de Atención Primaria para el desarrollo de Programas de Consumo Excesivo de alcohol en la cartera del servicio de Primaria.
    - Coordinación con la Gerencia de Atención Primaria para el desarrollo del Programa de Dispensación de opiáceos en las Unidades Periféricas de Metadona, sitios en La Unión, Mazarrón y Santa Lucía,
    - Coordinación con el Colegio Oficial de Farmacéuticos para el desarrollo del Programa de Dispensación de opiáceos en oficinas de farmacia.
    - Coordinación de la Unidad de Desintoxicación Hospitalaria, sita en Hospital de Cruz Roja. En base a convenio con el Servicio Murciano de Salud.
    - Coordinación con Comunidad Terapéutica La Huertecica.
    - Coordinación con el CEA (Centro de Encuentro y Acogida).
    - Coordinación con Servicios Médicos de Instituciones Penitenciarias para Programa de reducción de daños.
    - Reuniones de Coordinación con Juzgados de Cartagena
    - Reuniones de coordinación con Juzgado de Vigilancia Penitenciaria
    - Asistencia a Juicios
    - Informes Judiciales
    - Participación en la coordinación de la Comisión Regional de Acreditación, Control y Evaluación de agonistas opiáceos, sita en Murcia
  - Valcarcel Arroyo, M.J.
    - Coordinación con Instituciones y Recursos (entrevistas, visitas, grupos de trabajo):
    - 27/04/01 C. Formación Ocupacional (INEM)
    - 11/05/01 Fundosa
    - 04/06/01 Grupo Trabajo Plan Municipal de Drogas
    - 07/06/01 APICES
    - 13/07/01 Fundosa
    - 26/09/01 DIANOVA
    - 05/10/01 Asociación QUIERO Lorca
    - 12/11/01 Grupo trabajo Plan Municipal de Drogodependencias
    - 16/11/01 Huertecica
    - Semanal, reunión de coordinación acogidas CAD Centro de Salud Mental de Cartagena.
    - Bimensual Coordinación Trabajo Social en Salud Mental. Murcia.
  - Montesinos Martínez J.M.
    - Reuniones de coordinación de acogidas con los profesionales del Cad, todos los viernes.
    - Reuniones de coordinación Programa Mostrador de Adultos. Centro de Salud Mental de Cartagena.
    - Coordinación con la Unidad de Enfermería CEA (huertecica). Cartagena
    - Reuniones de coordinación con la Unidad de Infecciones, consultas externas del Rosell.
    - Reuniones de coordinación con la Unidad de E.T.S.. Dirección de Salud Área II
    - Coordinación telefónica para derivación/admisión de pacientes durante el año 2000.
- Montesinos Martínez J.M.
- VI Jornadas de Pregrado para alumnos de tercer curso de enfermería y profesionales sanitarios. Cartagena. Mayo 2001
  - Reuniones de coordinación de acogidas con los profesionales del Cad, todos los viernes.

- Reuniones de coordinación Programa Mostrador de Adultos. Centro de Salud Mental de Cartagena.
- Coordinación con la Unidad de Enfermería CEA (huertecica). Cartagena
- Reuniones coordinación con la Unidad de Infecciones, consultas externas del Rosell.
- Reuniones de coordinación con la Unidad de E.T.S.. Dirección de Salud Área II
- Coordinación telefónica para derivación/admisión de pacientes durante el año 2000.

### **Programa de Infante Juvenil**

- ? Antonia López Sánchez.
  - Reuniones semanales de Equipo.
  - Reuniones semanales para corrección de pruebas y elaboración de informes.
  - Reuniones cuatrimestrales con el servicio de Cruz Roja para seguimiento de casos comunes.
- ? Asunción Gomariz Rosique.
  - Comisión para la Cartera de Servicios Infante - Juvenil , una vez al mes.
  - Reunión con Psicólogos Infante - Juvenil de la Seda.
  - Reuniones cuatrimestrales con ISSORM. Servicio de Acogimiento con familia extensa. Cruz Roja.
  - Reuniones semanales de Equipo Infante - Juvenil.
  - Reuniones semanales de Evaluación de casos.
- ? Maria Dolores Juarez Salvador.
  - Miembro de la Comisión para la elaboración de la Cartera de Servicios en Salud Mental Infante – Juvenil del Servicio Murciano de Salud.
  - La Comisión se ha reunido desde junio de 2001, con una frecuencia aproximada de una vez al mes.
  - Reuniones cuatrimestrales con el servicio de Cruz Roja para el seguimiento de casos comunes.
  - Reuniones semanales de Equipo.
- ? Mercedes Suances Caamaño.
  - Reuniones del Equipo Infante - Juvenil semanales.
  - Reuniones semanales de Evaluación de casos.

### **Programa de Centro de Día**

- Martínez Cano, C.: Reuniones Servicios Centrales 12.
- Martínez Cano, C.: Reunión general de equipo con el Coordinador del Centro de Salud Mental.
- Martínez Cano, C.: Reunión general de equipo con el Jefe del Departamento de Salud Mental.
- Martínez Cano, C.: Reuniones de equipo del Centro de Día (lunes, martes, miércoles y jueves).
- Martínez Cano, C.: Reuniones derivación (comisión psicóticos), quincenales los jueves.
- Martínez Cano, C.: Reuniones coordinación APICES.
- Martínez Cano, C.: Reuniones semestrales coordinación técnica con profesionales del colectivo Ed. Adultos.
- Martínez Cano, C.: Reuniones semestrales coordinación AIDEMAR.
- Martínez Cano, C.: Reunión PROLAM (2).
- Martínez Cano, C.: Reuniones AFIM (2).
- Martínez Cano, C.: Reuniones con el Patronato Municipal de Deportes (1).
- Martínez Cano, C.: Asamblea de Pacientes, 3º Mayo.
- Martínez Cano, C.: Reuniones comisión derivación CAD(3).
- Martínez Cano, C.: Reuniones semestrales equipo Centro de día.
- Martínez Cano, C.: Reuniones psicosis de Inicio (1).
- Martínez Cano, C.: Reunión Comisión población objeto de Rehabilitación.
- Martínez Cano, C.: Reuniones Comisión Case Management (3).
- Penalva Llopis, I.: Reunión general de equipo con el Coordinador del Centro de Salud Mental.
- Penalva Llopis, I.: Reunión general de equipo con el Jefe del Departamento de Salud Mental.
- Penalva Llopis, I.: Reuniones Mensuales coordinación APICES, con la directora.
- Penalva Llopis, I.: Reuniones de equipo de Centro de Día (lunes, martes, miércoles y jueves).
- Penalva Llopis, I.: Reunión derivación psicóticos (Centro de Día y profesionales de adultos cada 15 días).
- Penalva Llopis, I.: Reunión Clínica: Psicóloga Centro de Día y terapeuta de referencia del paciente correspondiente cuando precisa.
- Penalva Llopis, I.: Reuniones semestrales equipo Centro de día.
- Penalva Llopis, I.: Reuniones semestrales coordinación: equipo profesionales educación de adultos.

- Penalva Llopis, I.: Reuniones coordinación/seguimiento: Concha López, Facultad PP Murcia.
- Pedreño Yepes, J.: Reuniones de equipo de Centro de Día (lunes, martes, miércoles y jueves).
- Pedreño Yepes, J.: Reunión general de equipo con el Coordinador del Centro de Salud Mental.
- Pedreño Yepes, J.: Reunión general de equipo con el Jefe del Departamento de Salud Mental.
- Pedreño Yepes, J.: Reuniones de derivación (comisión psicóticos) quincenales los jueves.
- Pedreño Yepes, J.: Reuniones mensuales de coordinación técnica APICES.
- Pedreño Yepes, J.: Reuniones semestrales de coordinación técnica con profesionales docentes del Equipo de Educación de Adultos.
- Pedreño Yepes, J.: Reuniones semanales de coordinación con los trabajadores sociales de Adultos/Infantil y CAD del CSM de Cartagena.
- Pedreño Yepes, J.: Reunión bimensual de coordinación con todos los trabajadores sociales del Servicio Murciano de Salud.
- Pedreño Yepes, J.: Reunión de coordinación con la Fundación AFIM.
- Pedreño Yepes, J.: Reunión de coordinación con la Concejalía de la Mujer del Ayuntamiento de Cartagena.
- Pedreño Yepes, J.: Reuniones de coordinación y seguimiento de alumnos insertos en cursos de DGFO.
- Pedreño Yepes, J.: Reunión de coordinación con profesionales de FUNDOSA SOCIAL CONSULTING.
- Pedreño Yepes, J.: Reunión de coordinación con recursos externos Solidaridad Familiar.
- Pedreño Yepes, J.: Reuniones Comisión de Rehabilitación del Servicio Murciano de Salud (3).
- Pedreño Yepes, J.: Reuniones Subcomisión del Programa de Psicóticos (Gestión de casos, intervención social,...).
- Pedreño Yepes, J.: Reuniones semestrales equipo Centro de día.
- Piñero Marín, J.: Reuniones de equipo Centro de Día (lunes, martes, miércoles y jueves).
- Piñero Marín, J.: Reunión con sindicatos.
- Piñero Marín, J.: Reunión general de equipo con el Coordinador del Centro de Salud Mental.
- Piñero Marín, J.: Reunión general de equipo con el Jefe del Departamento de Salud Mental.
- Piñero Marín, J.: Reuniones semestrales equipo Centro de día.
- Campillo Campillo, P.: Reuniones equipo Centro de Día (lunes, martes, miércoles y jueves).
- Campillo Campillo, P.: Reunión general de equipo con el Coordinador del Centro de Salud Mental.
- Campillo Campillo, P.: Reunión general de equipo con el Jefe del Departamento de Salud Mental.
- Campillo Campillo, P.: Reunión con sindicatos.
- Campillo Campillo, P.: Reuniones semestrales equipo Centro de día.
- De Francisco García, A.: Reunión Psicosis de Inicio, gestión de casos).
- De Francisco García, A.: Reunión con sindicatos
- De Francisco García, A.: Reunión general de equipo con el Coordinador del Centro de Salud Mental.
- De Francisco García, A.: Reunión general de equipo con el Jefe del Departamento de Salud Mental.
- De Francisco García, A.: Reuniones de equipo Centro de Día (lunes, martes, miércoles y jueves).
- De Francisco García, A.: Reuniones semestrales equipo Centro de día.
- Viguera Carrillo, M.A.: Reuniones de equipo Centro de Día (lunes, martes, miércoles y jueves).
- Viguera Carrillo, M.A.: Reunión general de equipo con el Coordinador del Centro de Salud Mental.
- Viguera Carrillo, M.A.: Reunión general de equipo con el Jefe del Departamento de Salud Mental.
- Viguera Carrillo, M.A.: Creación de la Base de Datos en formato Microsoft Access del Censo de Psicóticos de la Unidad de Adultos; introducción de datos, actualización y puesta al día de los datos en coordinación con la Unidad de adultos CSM Cartagena.
- Viguera Carrillo, M.A.: Creación de la Base de Datos en formato Microsoft Access del Censo de Pacientes del Centro de Día de CSM Cartagena; introducción de datos, actualización y puesta al día de los datos.
- Viguera Carrillo, M.A.: Reunión con sindicatos.
- Viguera Carrillo, M.A.: Reuniones semestrales equipo Centro de día.

### **C.S.M. de Lorca (Área III)**

- Camacho Lozano M<sup>a</sup> Jose (S.M.) Curso de formación para Mediadores en drogodependencias del 31 de marzo al 28 de mayo, realizado en Murcia.

- Camacho Lozano M<sup>a</sup> Jose (S.M.) Curso de Habilidades de Comunicación en Salud Mental, en Murcia del 9 al 18 de mayo.
- Díaz Sanchez C. (C-Día) Dos reuniones Comisión Rehabilitación durante los días 20 de noviembre y 18 de diciembre en Murcia
- Díaz Sanchez C. (C-Día) Tres reuniones semanales (lunes, miércoles, viernes) de coordinación con los profesionales del C.S.M. de Lorca.
- Díaz Sanchez C. (C-Día). Dos reuniones semanales (martes, jueves) de coordinación entre los profesionales del propio Centro de Día durante todos los meses del año.
- Gonzalez Garcia I. (S.M.) Colaboración de AFES (Asociación de familiares de enfermos mentales)
- Hernandez Fernandez J.M<sup>a</sup>. (C-Día) y profesionales del Centro-Día. Dos veces por semana asisto a reuniones (martes y jueves) de coordinación entre los profesionales del propio centro, para la mejora de atención al usuario y aumento de conocimientos (reciclaje).
- Huerta Rodriguez M. (C-Día). Dos reuniones demanales (martes y jueves) para coordinación de actividades y rehabilitación de Centro-Día de Lorca., meses de noviembre y diciembre de 2001.
- Huerta Rodriguez M. (C-Día). Profesionales del Centro-Día-Lorca. Reunión semanal (preferentemente los martes y jueves) de coordinación entre los profesionales y pautas de rehabilitación, evaluación y seguimiento de los pacientes. Durante los meses de: enero, febrero, marzo, abril mayo, junio julio, septiembre y octubre de 2001.
- Huerta Rodriguez M. (C-Día). Reunión mensual de coordinación entre los profesionales de C.S.M.-Lorca-Aguilas durante los meses de noviembre y diciembre de 2001.
- Huerta Rodriguez M. (C-Día). Reunión semanal (todos los viernes) de todo el C.S.M. Lorca-Aguilas, durante los meses de noviembre y diciembre de 2001.
- Lopez Alegria R. (C-Día). Reunión fin de mes en C.S.M. (noviembre y diciembre)
- Lopez Alegria R. (C-Día). Reunión mensual, último viernes de cada mes, en C.S.M.. Desde el día 1 de enero/01, hasta el 31 octubre/01.
- Lopez Alegria R. (C-Día). Reuniones, martes y jueves, con equipo del Centro de Día, durante los meses de noviembre y Diciembre de 2001
- Lopez Alegria R. (C-Día). Sesión Clínica en C.S.M. el día 20 de abril/01 (Actividades de Enfermería en el Centro de Día).
- Lopez Alegria R. (C-Día)Reuniones semanales, martes y jueves, en Centro de Día. Desde el día 1-enero/01 hasta el 31-octubre/01.
- Lopez Garcia M<sup>a</sup> Cruz (S.M.) Charla informativa sobre los centros de la asociación “Díanova”, destinados a rehabilitación de drogodependientes, fecha 11 de julio, imparten: dos profesionales de esta asociación, asistentes: profesionales del C.S.M. de Lorca que atienden a drogodependientes.
- Lopez Garcia M<sup>a</sup> Cruz (S.M.) Charla -Coloquio sobre Terapia Ocupacional en Rehabilitación de Psicóticos, fecha 22 de junio en C.S.M. de Lorca; impartido por:: Dña Mónica Huerta y Dña. Luisa Ventas, Terapeutas Ocupacionales del Centro-Día.
- Lopez Garcia M<sup>a</sup> Cruz (S.M.) Charla -Coloquio sobre trabajo con grupos en Salud Mental, el 18 de mayo lugar C.S.M. de Lorca impartido por D. Jose M<sup>a</sup> Aroca Tejedor psicólogo del C.S.M. de Lorca asistentes: profesionales del C.S.M. de Lorca-Aguilas.
- Lopez Garcia M<sup>a</sup> Cruz (S.M.) Reunión de Trabajadores Sociales de Salud Mental del Servicio Murciano de Salud para coordinación de programas y servicios, fecha 28 de junio, lugar C.S.M. de San Andres, asistentes: Trabajadores Sociales de C.S.M., C.a.D. y Hospitales.
- Lopez Garcia M<sup>a</sup> Cruz (S.M.) Reunión para coordinación del Programa de Empleo destinado a drogodependientes en fase de deshabituación, fecha 8 de junio lugar: Centro de Servicios Sociales de Lorca, asistentes: D. Juan Ramon Latorre Millan, coordinador del plan local de drogas.
- Lopez Garcia M<sup>a</sup> Cruz (S.M.) Reuniones de coordinación entre T.T. Sociales de Centro-Día y C.S.M., una vez al mes.
- Lopez Garcia M<sup>a</sup> Cruz (S.M.) Visita al Centro de ASPRODES de Lorca con el objetivo de conocer las instalaciones, servicios y posibilidad de derivación de nuestros pacientes. Entrevista con director, psicóloga y coordinadora de dicho centro, realizada por Dña. Concepción Díaz psicóloga del Centro-Día, Dña. Inmaculada Martinez, T. Social del Centro-Día y Dña M<sup>a</sup> Cruz Lopez T. Social, todas del C.S.M. de Lorca, fecha 3 de julio.
- Lopez Garcia M<sup>a</sup>. Cruz (S.M.) Charla informativa de los servicios que ofrece la Asociación de Atención al Drogodependiente “Quiero” de Lorca, para coordinación con los servicios de nuestro centro. Información ofrecida por D. Franc<sup>o</sup> Martinez Sastre, Coordinador de dicha Asociación. 2 de febrero en C.S.M. de Lorca

- Lopez Garcia M<sup>a</sup>. Cruz (S.M.) Charla informativa sobre servicios del S.M.S. el 15 de marzo. Lugar: Salon de Actos del Centro Comarcal de Salud de Lorca. Imparten D. Carlos Giribert, asistentes: Profesionales del C.S.M. Lorca-Aguilas.
- Lopez Garcia M<sup>a</sup>. Cruz (S.M.) Charla-Coloquio sobre Programa de Rehabilitación de Psicóticos en Enfermería y T.Social, el 20 de abril, lugar C.S.M. de Lorca. Impartido por: D. Ramon Lopez Alegria y Dña. Inmaculada Martinez Tudela, A.T.S./DUE y T. Social del Centro-Día de Lorca.
- Lopez Garcia M<sup>a</sup>. Cruz (S.M.) Reunión con Julio Cesar Martin y Trabajadores Sociales del C.S.M. La Seda-Adultos y C.S.M. Infante: Elaboración de Cartera de Servicios de T. Social en Salud Mental de Adultos. El 29 de enero, en sede de la Consejería de Sanidad Murcia.
- Lopez Garcia M<sup>a</sup>. Cruz (S.M.) Reunión para coordinación entre los profesionales del Centro. el 4 de mayo, lugar C.S.M. de Lorca asistentes: Profesionales del C.S.M. Lorca-Aguilas.
- Lopez Garcia M<sup>a</sup>. Cruz (S.M.) Reunión sobre elaboración de Cartera de Servicios de T. Social en Salud Mental de Adultos. El 13 de febrero en C.S.M. Infante, asistentes: Trabajadores Sociales de C.S.M. Infante, de C.S.M. La Seda-Adultos y C.S.M. de Lorca.
- Martinez Tudela I. (C.-Día). Reunión con el equipo de la Unidad de Valoración y Diagnóstico el día 15/02/01.
- Martinez Tudela I. (C.-Día). Reunión mensual trabajadora social C.S.M. y trabajadora Social Centro-Día..
- Martinez Tudela I. (C.-Día). Sesión clínica en C.S.M. el día 20/04/01 sobre “Enfermería y Trabajo Social”.
- Martinez Tudela I. (C.-Día). Sesión clínica en C.S.M. el día 22/06/01, sobre Terapia Ocupacional en el Centro-Día.
- Martinez Tudela I. (C.-Día): Reunión con la Concejalía de Educación del Ayunt. De Lorca, el día 27/06/01, objetivo: Organización de actividades para el próximo curso.
- Martinez Tudela I. (C.-Día): Reunión con la trabajadora social de Servicios Sociales de Lorca el día 25/07/01, para seguimiento y coordinación de casos.
- Martinez Tudela I. (C.-Día): Reunión de trabajadores sociales el día 28/06/01 en C.S.M. de San Andres (Murcia).
- Martinez Tudela I. (C.-Día): Reunión en el Centro Asprodes el día 03/07/01; objetivo: Derivación de pacientes y visita de los talleres y Centro Especial de Empleo.
- Martinez Tudela I. (C.-Día): Reunión mensual último viernes de cada mes en C.S.M.
- Martinez Tudela I. (C.-Día): Reunión semanal (martes y jueves), en Centro-Día.
- Martinez Tudela I. (C.-Día): Visita al Museo Arqueológico el Día 20/06/01, con los pacientes del Centro.Día.
- Martinez Tudela I. (C.-Día): Visita al periódico el Faro el día 30/05/01, con los pacientes del Centro-Día.
- Martinez Tudela I. (C.-Día) Reunión (martes y jueves) profesionales Centro-Día.
- Martinez Tudela I. (C.-Día) Reunión final de mes (Centro de Salud Mental).
- Martinez Tudela I. (C.-Día) Reunión profesionales de ASOFEM y profesionales del Centro –Día, el día 14/11/01 en el Centro de Salud Mental Lorca-Aguilas
- Martinez Tudela I. (C.-Día) Reunión Trabajadora Social de ASOFEM y Trabajadora Social Centro-Día, el día 7 de noviembre de 2001 en el Centro de Salud Mental Lorca-Aguilas.
- Martinez Tudela I. (C.-Día) Reunión Trabajadores Sociales de Salud Mental, el día 9/11/04 en el Centro de Salud Mental de Cartagena.
- Morenete Vega A. (S.M.) Curso iniciación a Microsoft Word 97, duración del 18 al 22 de junio de 2001
- Morenete Vega A. (S.M.) Curso Integrado de Intranet, Navegador Web y Correo Electrónico., duración del 4 al 18 de junio de 2001.
- Morenete Vega A. (S.M.) Psicoanálisis didáctico
- Serra Aleman C. (S.M.) Asistencia “Comisión de Rehabilitación de la Cartera de Servicios del S.M.S. los días: 17/01/01-9/02/01-2/05/01-27/06/01 en Murcia.
- Valero Ruiz E. (S.M.) Reuniones en Murcia de la Comisión de Formación en Salud Mental
- Valero Ruiz E.(S.M.) Reuniones organizativas y de evaluación en C.S.M. y Drogo. de Lorca mensuales
- Ventas Garcia- Ochoa L. (C-Día) y profesionales del C.S.M. Lorca-Aguilas. Reunión mensual (último viernes de cada mes) de coordinación entre los profesionales del propio centro, durante los meses de noviembre y diciembre de 2001.

- Ventas Garcia-Ochoa L. (C-Día) y profesionales del C.S.M. de Lorca, reunión semanal (los viernes) de coordinación entre el C.S.M. y el Centro-Día de Lorca,; durante los meses de enero, febrero, marzo, abril, mayo, junio, julio, septiembre y octubre de 2001
- Ventas Garcia-Ochoa L. (C-Día) y profesionales del C.s.M. LORCA-Aguilas. Reunión semanal (todos los viernes) de coordinación entre profesinalesdel propio centro, durante los meses de noviembre y diciembre de 2001.
- Ventas Garcia-Ochoa L. (C-Día) y profesionales del Centro de Día de Lorca. Reunión semanal (preferentemente martes y jueves) de coordinación entre los profesionales del centro y pautas de evaluación, rehabilitación y seguimiento de los pacientes del Centro-Día. Durante los meses de enero, febrero, marzo, abril, mayo, junio, julio, septiembre y octubre de 2001.
- Ventas Garcia-Ochoa L. (C-Día) y profesionales del Centro-Día Lorca-Aguilas, dos reuniones semanales (martes y jueves) de coordinación entre los profesionales del propio centro y para mejorar la calidad del tratamiento rehabilitador a nuestros usuarios, durante los meses de noviembre y diciembre de 2001
- Vizán Ferrero R. (S.M.) Reunión de coordinación con el presidente de “Padres contra la droga”
- Vizán Ferrero R. (S.M.) Reunión de la Comisión Asesora de la Unidad Docente de Medicina Familiar y Comunitaria de Lorca
- Vizán Ferrero R. (S.M.) Reunión del Comité de Evaluación de los residentes de la Unidad Docente de Medicina Familiar y Comunitaria de Lorca
- Vizán Ferrero R. (S.M.) Reuniones de Comisión de Rehabilitación
- Vizán Ferrero R. (S.M.) Reuniones de coordinación en C.S.M. y Drogo de Lorca
- Vizán Ferrero R. (S.M.) Reuniones de coordinación en C.S.M. y Drogo. de Aguilas

#### **C.S.M. de Caravaca (Área IV)**

- ? Antonio Micol Torres
  - Apoyo Hospital de Caravaca
  - Apoyo asilos de Caravaca y Cehegin
  - Reunión semestral de Coordinadores de Salud Mental
  - Reunión Hospital de Caravaca sobre asistencia especializada en el Noroeste
  - Reunión anual con Dirección del Hospital de Caravaca
- ? Carlos Fernández Alcolea: Reunión de coordinación con los Equipos de Orientación de Educación (Trimestral)
- ? Martín Del Toro Mellado:
  - Reunión de coordinación con los Equipos de Orientación de Educación (Trimestral)
  - Reunión responsables de formación (cinco reuniones)
- ? Actividades generales del centro:
  - Visita mensual al Asilo de Caravaca y apoyo al de Cehegin
  - Apoyo al Servicio de Urgencias del Hospital de Caravaca
  - Asistencia a requerimientos en los juzgados de Murcia, Mula y Caravaca
  - Reunión anual de coordinación y psicología con la Concejalía de Sanidad de Mula
  - Reunión anual de equipo con los Servicios Centrales de Salud Mental
  - Reunión semestral con psicología en el propio centro
  - Reunión anual responsable del programa de Drogas
  - Reunión anual general con coordinadores de Atención Primaria
  - Reunión trimestral con coordinadores de Atención Primaria
  - Reunión semanal del equipo del centro (los miércoles) para formación y coordinación
  - Reunión trimestral de psicología con resto psicólogos de la red

#### **C.S.M. Altiplano (Área V)**

- ? Salmerón Arias-Camisón J.M. Reunión periódica “Comisión Cartera de Servicios Adultos”.
- ? Pérez Crespo F. Participación en la elaboración del Plan Municipal de Actuación sobre Drogodependencias Ambito asistencial. Situación del consumo de drogas y el problema de las drogas.
- ? Reunión quincenal del Equipo del Centro para formación y coordinación.

#### **CAD de Cieza**

- ? Massotti León , Adriana:
  - Reunión de Equipo 1 vez/semana.
  - Reunión DÍANOVA. 10 de Julio de 2001.
  - Reunión con Servicios Sociales. Cieza
- ? Tornero García, M<sup>a</sup> Dolores:
  - Transporte de Metadona. (2/3 veces mes).
  - Reunión con Servicios Sociales. Cieza
  - Reunión de Equipo 1 vez/semana.
  - Reuniones con el Concejal de Sanidad de Cieza.
  - Reuniones de Coordinación.
  - Reunión Comisión Regional de Metadona. 15 de Mayo de 2001.
  - Reunión DPPO.
  - Reunión DÍANOVA. 10 de Julio de 2001.
- ? Todos los profesionales del CSM/CAD CIEZA . Reunión semanal (preferentemente los martes) de coordinación durante los meses de Enero, febrero marzo, abril, mayo, junio, septiembre, octubre, noviembre y diciembre de 2001.



***DIRECTORIO DE CENTROS ASISTENCIALES DE SALUD***

***MENTAL***



## **Directorio de CSM/CAD del Servicio Murciano de Salud.**

### **CENTRO DE SALUD MENTAL “SAN ANDRES”**

DIRECCION: C/ Escultor Sánchez Lozano, s/n-30005-MURCIA  
TELEFONO: **Programa Adultos:** 968.28.15.69-70-71  
**Programa Rehabilitación:** 968.28.11.72  
FAX: 968.28.36.42

### **CENTRO DE SALUD MENTAL “SAN ANDRES” (INFANTIL)**

DIRECCION: C/ Escultor Sánchez Lozano, s/n, 30005-MURCIA  
TELEFONO: **Programa Infanto-Juvenil:** 968.28.16.42, 44  
**Programa Centro de Día:** 968.29.91.11  
FAX: 968.28.16.43---968.29.91.43

### **CENTRO DE SALUD MENTAL “INFANTE”**

DIRECCION: C/ Pintor Almela Costa s/n 30002-MURCIA  
TELEFONO: 968.25.14.66—968.25.15.18  
FAX: 968.26.26.01

### **CENTRO DROGODEPENDENCIAS DE MURCIA**

DIRECCION: C/ Luis Fontes Pagán, s/n, 30003 MURCIA  
TELEFONO: 968.34 03 86--968.34 19 71  
FAX: 968.34 26 81

### **CENTRO DE SALUD MENTAL VIRGEN DE LA ARRIXACA**

DIRECCION: Ctra.Cartagena, s/n 30120-EL PALMAR (MURCIA)  
TELEFONO: 968.36.95.00  
FAX: 968.36.97.76

### **CENTRO DE SALUD MENTAL DE ALCANTARILLA**

DIRECCION: C/ Carmen s/n 30820-ALCANTARILLA (MURCIA)  
TELEFONO: 968.80.26.86  
FAX: 968.80.87.06

### **CENTRO DE SALUD MENTAL DE MULA**

DIRECCION: Avda. Juan Viñeglas, s/n, 30170-MULA  
TELEFONO: 968.66.07—968.44-66.17  
FAX: 968.66.20.55

### **CENTRO DE SALUD MENTAL DE CARTAGENA**

DIRECCION : C/ Real, 8, 30201-CARTAGENA  
TELEFONO: **Programa Adultos:** 968.32.67.00—968.32.67.01  
**Programa Infanto-Juvenil:** 968.32.67.20  
**Programa Drogodependencias:** 968.32.66.99  
**Programa Rehabilitación:** 968.32.67.30  
FAX: 968.52.77.56

### **CENTRO DE SALUD MENTAL DE LORCA**

DIRECCION: C/ Abad de los Arcos, s/n, 30800-LORCA

TELEFONO: 968.46.91.79—968.46.83.08—968.44.66.97  
FAX: 968.47.04.05

**CENTRO DE SALUD MENTAL DE AGUILAS**

DIRECCION: Centro de Salud Aguilas-Norte,  
Avda. Democracia, s/n, Urb. Las Majadas, 30880-AGUILAS  
TELEFONO: 968.44.66.97 Dispensario Metadona: 968 41.23.22  
FAX: 968.44.66.97 968.41.14.82

**CENTRO DE SALUD MENTAL DE CARAVACA**

DIRECCION: C/ Alfonso Zamora, 15, 1ª planta, 30400-CARAVACA  
TELEFONO: 968.70.83.22---968.70.01.26  
FAX: 968.70.52.75---968.70.87.22

**CENTRO DE SALUD MENTAL DE YECLA**

DIRECCION: C/ San José, 8, 30510-YECLA  
TELEFONO: 968.75.16.50  
FAX: 968.75.16.50

**CENTRO DE SALUD MENTAL DE JUMILLA**

DIRECCION: C/ Barón del Solar, s/n, 30520-JUMILLA  
TELEFONO: 968.78.22.61---968.78.35.88  
FAX: 968.78.35.88

**CENTRO DE SALUD MENTAL MORALES MESEGUER**

DIRECCION: Marqués de los Vélez, s/n, 30008-MURCIA  
TELEFONO: Centralita: 968.36.09.00  
FAX: 968.24.38.95

**CENTRO DE SALUD MENTAL DE MOLINA DE SEGURA**

DIRECCION: Avda. de Levante, s/n, 30500-MOLINA DE SEGURA  
TELEFONO: 968.61.05.45  
FAX: 968.64.11.40

**CENTRO DE SALUD MENTAL DE CIEZA**

DIRECCION: Hospital de Cieza, Ctra. Abarán, s/n, 30530-CIEZA  
TELEFONO: 968.45.34.45, Extensión: 3023,3024,3025.  
FAX: 968.45.56.32

**CENTRO DROGODEPENDENCIAS DE CIEZA**

DIRECCION: Avda. Italia, s/n, 30530-CIEZA  
TELEFONO: 968.45.62.92  
FAX: 968.45.62.92—968.76.35.00

## **UNIDADES DE HOSPITALIZACION PSIQUIÁTRICA**

### **HOSPITAL PSIQUIATRICO**

DIRECCION: Ctra. Mazarrón, s/n, 30120-EL PALMAR  
TELEFONO 968.36.58.00  
FAX: 968.

### **HOSPITAL GENERAL (Unidad de Desintoxicación)**

DIRECCION Pz. de la Cruz Roja, 30003 MURCIA  
TELEFONO Centralita: 968.21 76 79 / 21 77 62 / 21 26 61  
FAX 968.21.57.79

### **CIUDAD SANITARIA VIRGEN DE LA ARRIXACA**

DIRECCION: Ctra. Cartagena, s/n, 4ª planta, 30120-EL PALMAR  
TELEFONO: 968.36.95.00  
FAX: 968.36 97 76

### **HOSPITAL MORALES MESEGUER**

DIRECCION: Marqués de los Velez, s/n. 30008-MURCIA  
TELEFONO: Centralita: 968.36.09.00  
FAX: 968.24 38 95

### **HOSPITAL RAFAEL MENDEZ. (LORCA)**

DIRECCIÓN: Ctra. Granada, s/n, 30800-LORCA  
TELEFONO: 968.44.55.00  
FAX: 968.44 24 21

### **HOSPITAL VIRGEN DEL ROSELL. (CARTAGENA)**

DIRECCIÓN: Paseo Alfonso XIII, s/n, 30203-CARTAGENA  
TELEFONO: 968.50.48.00  
FAX: 968.50.42.96

